洲西治開男英旅社 …… 洛花市路拆角之處 …… 女茶房伺應週到特聘京津東洋高大 …… 電燈電話電鈴電扇電爐男女浴室有 …… 覽無餘價目格外克己車站派有安人招待遊船即在 …… 於舊歷新正月十八日正式開張 …… 門前舟車無不應有盡有門臨湖濱湖光山色一覽無餘 …… 最為適宜 …… 自備極為便利 …… 此佈

時事新報

THE CHINA TIMES
NO. 162 SHANTUNG ROAD SHANGHAI

中華民國九年五月六日
(西歷一千九百二十年)
舊歷庚申年三月十八日
禮拜四
第四千四百三十一號
計四大張售大洋三分
在上海望平街一六二號 電報簡碼六六九〇 電話號碼一七八六

定報章程
本國及日本境內〇全年九元五角〇半年五元〇三個月三元〇其餘外國各埠〇全年十六元〇半年八元〇以上均按照大洋計算郵費在內隨款匯上費由定報人自付郵票按九五折算

廣告刊例
論前短行每字起碼第一天每字一分 …… 封面二行起碼 …… 每字 …… 第二天起每行每字 ……

本館添請承辦分館啓事

啓者本館迭接內地各界函稱各該地派報過緊購閱孔艱顯係代派不甚得力或偏僻地方猶未遍設分館之故本報現值整頓推行之際自應急添分館以利廣銷用特登報招請各省城鎮市鄉志願承辦者從速投函本館開明每日約可認銷若干份當將代售章程奉閱妥議辦法可也此佈

教育部兩次審定

新體國語教科書

前六冊每冊八分◎後二冊不久即出

本館編印這部教科書，不上幾個月，教育部就把國民學校令修改，一二年級都要用國語教授；各省已改的學校，也是一天多一天。本館不敢說有提倡的功勞，但是這部書已經暢銷各省，都說他很革新，很適用。所有注音，均照教育部最近規定的修正。教育部第一次批，還是暫時審定。第二次批，已是即予審定。請看兩次的批詞，就曉得了。

教育部審定批詞

【第一次批】是書專為國民學校練習國語而設，用意可嘉。第一冊支配注音字母，完全納入，並加練習各課，具見苦心。惟事屬創始，究竟是否適宜，須俟各地方試驗之後，方可確有把握。應准暫時審定，作為國民學校練習國語試用之書。仰該館徵求各處對於是書之意見，隨時參酌修改。

【第二次批】此書前交國語統一籌備會審查去後，茲據該會呈稱：此書為國語教科書首先出版之作，椎輪大輅，實開國語教科之先聲。上屆送部審查，業經准予暫時審定在案。其中籤示各條，業已修改，自應即予審定，以為國民學校教科之用等因。查該會審查此書尚屬允洽，應即准予審定，作為國民學校用書。俟彙案公布可也。

現在這部書的第五第六冊，已經出版了。第七第八冊，也快要出版了。內容是實用的，勞動的，平民的，職業的。形式是具體的，革新的。并且由黎錦熙，王璞，陳寶泉，蔣維喬，范祥善，莊適，莊俞，幾位先生詳細編訂的。所以很適用哪！

商務印書館發行

中華英文週報一年紀念增刊特號出版

本期有名人著作多篇深淺均有凡一百二十餘頁內有三色版及銅版圖多幅零售每冊四角凡在本年四月至六月定購全年者一律奉送不加分文全年五十二冊一元七角四分半年廿六冊九角五分郵費每冊半分（第廿一期起任從何期起凡五十二期作一全年）

中華書局啓

國民經濟學原論

預約截止　只有五天了

外埠以發信日為準

定價	三元六角
預約	一元八角

預約五月十號截止

郵費　國內每部二角　日本每部三角　其餘各國六角

上海棋盤街　羣益書社

中國銀行商股股東聯合總會廣告

啓者·本屆中國銀行股東總會·於四月二十四日在北京舉行·為少數股東搗亂·竟無結果·以致本屆分配案·未及通過·茲據各股東紛紛來會·以股息不發·股東損失甚鉅·一律主張先發股息·經本聯合會幹事·於五月四日開會議決·為保全全體股東權利起見·各股東如有主張先照本屆分配案發給股息紅利者·請於五日內·到本會聲明簽名·並將戶名股數·一一登記入冊·以便本會彙齊據情轉電部行·請求先發股息紅利·惟希公鑒·

中國銀行商股股東聯合總會

會幹事　桑佚珊　孟森孫　趙竹君　陳青峯　陸維鏞　江湘浦　張竹笙　楊琯山　楊振驥　徐申如　同啓

上海四明商業儲蓄銀行發息廣告

啓者本行已未年份決算各項帳目及支配股利案業經董事會議決擇於夏歷四月初一日起發給併附帳略請各股東持息單來行收取為荷

上海商業儲蓄銀行舉行股東年會廣告

本行定於陽歷五月九號即舊歷三月二十一日下午二時假香港路銀行公會開股東常會凡本行股東務祈於會期五日前憑股票換取到會憑證以便屆期蒞會如有路遠或因事不克到會者請具委託書並股票託其他股東代表亦須於會期五日前憑股票及委託書換給到會憑證此布即祈公鑒

上海商業儲蓄銀行添設虹口分行廣告

啓者敝行為便利本埠東北隅顧客起見特於北四川路蓬路角第十五號添設分行一切營業均照總行章程辦理茲擇定陽歷五月七日開幕倘蒙賜顧無不竭誠以答雅意

總行英租界甯波路九號　上海商業儲蓄銀行總行謹啓

銀行週報

第一百四十六號於五月三日出版其要目如下

上海金融〇上海商情〇各埠金融及商況〇美國聯邦準備制度考略〇物價問題的研究〇銀行對於雜種貨幣之記賬整理〇五四運動以後中日貿易〇各交戰國之公債歲出入及紙幣發行狀況〇浙江興業銀行己未年營業紀略〇波斯逕運幣制沿革及現行制度〇中國實業銀行八年份營業紀略〇雜纂表類〇定價每年大洋四元半年大洋二元每冊大洋一角零售處北京商務印書館漢口商務印書館上海商務印書館亞東圖書館泰東圖書館文明書局羣益書局

上海香港路四號　銀行週報社啓

如蒙賜顧請惠臨漢口路三號本銀行面議匯費及利息可也

…京各省埠設有分行…一百十處…及款以收受定期活期…存放…

上海分行　行長宋漢章　副行長嚴成德　襄理馮耿青　啓

解放與改造

第二卷第九號出版

（評壇）個人對於舊勢力的單獨實現與對於新組織的社會化
（論說）德國新共和憲法評（上篇）
（讀書錄）IWW的研究（完）
（世界觀）記法國總選舉及總統選舉
（思潮）社會改造家傳略
但戶的解放
（譯述）克魯泡特金之社會思想研究
蛩華　君勤　雁沐　君劫　紹虎　明侯　枕江

◎月出二冊每冊一角

經售處　上海及各地中華書局

勞動節紀念號

新青年　第七卷第六號

定價每冊五角

每冊郵費　國內一五分　國外日本五分　其餘二角

出版

上海棋盤街　羣益書社發行

河南救濟總局捷報第四期副券大獎

頭獎第一萬一千八百三十九號杭州和記承銷　二獎第一萬四千八百六十二號本埠老通源承銷　三獎第三萬八千七百五十七號漢口分局承銷　四獎第一萬八千三百四十四號杭州和記承銷　五獎第三萬五千三百九十五號本埠大有利承銷　五獎第九千五百五十二號本埠大利元承銷　五獎第二萬六千六百五十九號本埠善中承銷　四獎第三萬五千二百七十五號杭州和記承銷

河南救濟總局宣佈第三期副券得主姓名錄

頭獎第二萬九千七百九十九號杭州和記公司承銷轉批湖墅來成發售出湖墅鮮濟巷俞阿棣得壹條〇湖墅大兜毛鶴記得二條〇湖墅大兜陳阿有得一條〇湖墅楊福慶得一條〇湖墅韓雨文得一條〇湖墅林君得一條〇湖墅吳君得一條〇餘杭塘上木匠店郭子卿得一條〇拱宸橋萬利裕公司王戍三得一條〇郭子明得二條〇

二獎第八千九百五十八號本埠有利源承銷〇本埠成都路廣仁里徐詠之獨得全張

三獎第四千六百十四號紹興晉昌承銷轉批紹興同利售出〇紹興同福網莊王阿甫得三條〇紹興恆升號戴友超得二條〇紹興同成金店炳奎司務得二條〇紹興惠勝公司丁君得一條

慈善救濟皖賑副券准於陰歷三月廿七日開彩

安徽副券將近開彩了

馬玉山公司之上等餅乾

抗打　滋養適口　美勝酥融

三磅莊鐵聽每聽七角
三磅莊紙盒每盒五角五分
散莊每磅兩角五分
南京路東三十七號

各省省長通飭行銷　禁烟總會提倡推廣　商務部註冊備案　戒烟新藥

此項戒烟新藥已戒絕者二十餘萬人假如一錢烟癮服藥十元之譜定可完全戒絕服藥之法詳載仿單外埠函購由郵局匯款即班回件郵匯未通之處郵票亦可代用批發分銷另有章程函索即寄

鴉片禁令森嚴戒烟急不容緩但市上所售戒烟藥丸類皆摻雜嗎啡或烟灰烟土等毒質名為戒烟其實代烟不但不能戒絕且中毒較吸鴉片尤甚是以官廳一律嚴禁不准發售實推浙江省立戒烟局局長兼技正藥學士徐錫驥先生發明戒烟新藥服之眠食如常仍可照常辦事各省省長化驗性質和平毫無毒質特許專賣在案又蒙全國禁烟總會提倡推廣發行各省效驗卓著南洋各埠暹羅政府化學部…

總發行　上海英大馬路盆湯弄口大生製藥公司

奉徐大總統題獎　送禁烟總會鑒定　戒煙必讀

徐錫驥先生著有戒烟必讀內述戒烟良法及調養法戒煙丸嗎啡有毒無選擇法並化驗法及鴉片嗎啡毒性詳載無遺曾蒙大總統各部總長各省督軍省長題序嘉獎本公司為推廣戒烟起見特印分送凡諸君寄來回件郵票五分當即寄奉上海英大馬路盆湯弄口大生製藥公司

歐遊通信

歐遊心影錄（五十四）（梁啓超）

第五篇 西歐戰場形勢及戰局概觀

二 開戰及馬侖之役（續）

那邊德軍自出比境後・十日來乘戰追擊・如入無人之境・益輕視法軍・謂無能爲役・緊躡其後・全軍直渡馬侖河而南。又以巴黎爲要塞・不欲攻堅・於是繞出東邊・打算包抄法軍的左翼。恰恰其時有俄軍侵入東普魯士之耗・德人既誤認英法爲怯退・又恐東方失利・搖動根本・急忙忙調回一軍團以自救・以致右翼空虛・爲法之第六軍所乘。—第六軍本防守巴黎・未赴前敵・—九月五日至九日・法全軍轉守爲攻，德軍大挫卻退・這一戰・史家稱爲前馬侖之役。馬侖這地方・位置恰在巴黎與凡爾登中間・爲香檳州屬領・—著名的香檳酒・就出在此地・—查西歐山脈・從德境蜿蜒南走西班牙・地勢漸低・成廣谷以達巴黎・其間有橫流屈曲如弓如帶的・便是馬侖河。這一帶地方・原是歷史上有名的戰場・當一百年前・拿破侖從莫斯科敗歸・俄普與三國合兵三十萬將逼巴黎・拿破侖所將法軍・僅及其半・大小數十戰・卒把敵人驅出境外。所以直到今日・法國人提起馬侖這個名字・還是勇氣勃勃・當岳福將軍一連把大軍退了九日・軍士都莫名其妙・以爲我們四十多年臥薪嘗膽・要復國仇・好容易今日覺自敵開・全國人人都要效死・接戰以來・雖有小挫・並無大損・何故不戰而退。據說九月初二三間・退軍望見巴黎燈火的時候・許多軍士嚎啕大哭・都說祖國從此要完了。正在悽惶慘沮到十二萬分・忽然奉到反攻的軍令・那個不感極而泣。法國的將帥・能善用國民這一點精神・便是轉敗爲勝的一大關目了。至於兩軍戰蹟・眞是龍拏虎躍・有許多可歌可泣的情形・諸君可以尋一部戰史來看・我也無庸細述。—梁敬錞林凱合著的歐戰全史很好・—總之自這場會戰以後・德軍精銳・雖然沒甚傷損・但是他速戰下巴黎的計畫・可算完全失敗・從此就變成陣地對峙戰・到了陣地對峙戰・那麽德國最後的勝算・可算什去八九了。我想前馬侖之役・和我歷史上赤壁之役・有點相類。諸葛亮和孫權論曹軍形勢・說道・『曹操追劉豫州・一晝一夜行三百里・所謂强弩之末不能穿魯縞也・故兵法忌之・曰・必蹶上將軍。』德軍這回着實太驕了・十日間沒命的乘勝追擊・進得太銳了・所以結果得個失敗。雖敗而不至失其所依據・也和赤壁一樣・敗了卻不復再能進取・也是和赤壁一樣。至於法國方面・毅然決然將北境地方委給敵人・眞算是千古神勇。須知北境諸州・實是法國工業中心・全國精華所聚・給敵人占領・你想想多大的苦痛・但他們全盤打算・非如此不足以制勝・竟自出這種「毒蛇在手壯士斷腕」的手段・不是器量洪大的國民・做得到嗎。何止北境・連那花團錦簇的巴黎・他們也毫無顧戀・只要能斃破敵・雖地方變成虀粉・亦所甘心・倘使沒有這點犧牲精神・國家能彀存在嗎。（未完）

譯論

日本對華經濟侵略之過去及將來（十二）

（原名關於中日經濟上之設施）（日本前財政大臣勝田主計著）（龔德柏譯）

第三章對於中國金融上之整備改良（續）

然茲尙須聊費一言者。從來有如此之議論屢屢發生。即東亞興業公司。與中日實業公司。性質相同。不如合而爲一公司以活動。事業既能統一。資力亦足。對於日本當大有利益之議論是也。予亦常研究此問題。然此等公司。一爲日本之法人。一爲中日合辦。有此區別。兩者相併而行。自有妙用存在。有種事業必須日本法人經營。然他種事業。非以中日合辦之公司。決難成立。將來日本在華經濟勢力占絕對優勝權。至中國之經濟。即爲日本之經濟時。此等合同。自然成立。現在强使合同。反於日本發展橫生阻礙。不如使之併立。事實上確爲適當。此所以兩相存在至於今日也。予等希望將來發生至能將此等公司合而爲一之中日關係。然今日之事情。欲達此境。尙須時日。願國人其努力。

其次最顯著之事件。中華匯業銀行之設立是也。設立中日合辦銀行之必要。我國十數年前。已有此議論。當中國尙爲滿清朝廷統治時代。設立日淸銀行較爲妥善之議論。即已發生。其草案今日尙保存於財政部之文庫中。亦可見此問題發生之早也。此等舊歷史。暫置不論。即最近大隈內閣時代。亦提出中日銀行法案於議會。不幸未見通過。當時予爲貴族院議員之一人。對於中日銀行法案。未表贊同。其故惟何。即此案提出以前。予遊中國。關於此問題。亦曾研究種種。然當時中國之有力者。關於設立中日銀行之說。從來未有。而中國國情尙無即行須立之必要。據當時之財政總長周學熙及財界要人梁士詒等之意見而觀。中國若改良銀行。第一所必設改良者即爲中國銀行交通銀行。改良此等銀行。固須日本之直接間接援助。若新設中日銀行。實無必要。彼二人者。曾對予言明此意。不特此也。當時中國全國。對於日本甚抱惡感。所謂收回利權排斥日本等事。盛行於時。此等空氣。實充滿中國。予所實地視察者如此。然觀中日銀行法案。爲中日合辦銀行。其主腦中亦容中國人參與。關係種種中國之事業。其中尙有得經理中國政府國庫金之規定。當時貴族院之委員會。對於政府付發種種質問。當時最惹吾人之注意者。即政府苟籌劃設立此中日銀行。與中國官民間。關於此等計畫。不可不有相當之磋商或諒解。有質問此點者。當時之外務大臣對此質問答稱與中國官民間並無交涉。旣與中國官民無交涉。日本以日本之法律。隨便規定中日銀行。以中國人爲股東。中國人爲主腦。制定經理中國國庫金。其効果將等於零。此等議論。大占勢力。予等亦爲認定此議論爲有理之一人。此法案遂未通過於議會。然試問此中日銀行有設立之必要與否。予等亦思於適當時機。設立合辦銀行。要之其事業方法不可不慎重考慮也。予對於此事件。亦不積極著手。惟待事情之變化而已。然時機忽至。大正六年秋。中國陸宗輿氏來日本。陸氏以視察日本之實業經濟界爲目的而來者。予亦屢與陸氏會見。交換意見。言及中日經濟親善。陸氏提議云。設立中日合辦銀行何如。予答以予常思設立中日合辦銀行最爲必要。唯待其時機。及思慮其方法如何耳。閣下既有此意。最爲妥當。待與民間銀行家磋商。以適當方法而設立之。此予所甚喜者也云云。於是陸氏與日本實業家屢屢會見。設立中日合辦銀行之事。雙方意志遂見合致。此銀行爲中日合辦。要之根據中國法規而設立者也。置本店於北京。支店於東京。銀行之總裁爲中國人。其下有專務之理事。實際經理銀行事務者。則爲日本人。其銀行業務如其名稱。匯業者。以日本語言之。『爲替』之謂也。專以匯兌爲主。兼營其他銀行所經營之各種業務。資本一千萬元。中日兩國各出半數。此等商議。中日兩國實業家間。極其圓滿進行。該銀行得中國政府之認可。大正七年一月成立。從二月起開張營業。由日本方面派出日本銀行精通內外事情之柿內常次郎爲專務理事。此人專掌管實際之業務。該銀行以如此因緣而成立矣。從來十數年間視爲問題之中日銀行。不以政府之注意。而從中國方面發議。不專借政府之力。唯實業家間以如此經過遂告成立。於是日本經濟優勝地位。始得端緒。予等異常欣喜。並希望此銀行將來益進於繁榮也。此銀行成立日淺。尙未能十分活動。然以短時日之比例。成績已非常良好。即當時之豫想。設立二三年間。當無利益。打算已極爲堅決。然今日已得相當之利益。分相當之紅利矣。不特此也。後章所述有線電信借款二千萬元。黑吉兩省森林並金礦借款三千萬元。皆此銀行所承受者也。又中國從日本所借款項之匯兌。此銀行亦經營相當之數。已得相當之利益矣。（未完）

北京專電

◎靳昨夜回京・即召李（思浩）潘（復）面商財政・聞李單開本月用款・尚短六百零七萬・無法籌足・

◎安福與民黨議員往還益密・決定不分南北・一律待遇・目的在搗雙方政府・使國會長生・

◎胡鄂公支（四日）電・熊克武云・川滇暗潮・因政學會與中山派齟齬・現由胡漢民繆嘉壽等竭力疏解・冀免糜爛・唐（繼堯）非不願和・蓋唐曾要求三省巡閱・靳揆答以不得過前清總督區域・故態度改爲强硬・今府院認執事繫全川治安・決不致轉認呂超等語・因熊曾電詢・北方是否勾結呂超・驅逐克武・胡電由院代發・

◎院覆鮑貴卿・目疾准假調養・中東路兼職・當交涉緊要關頭・萬勿言辭・因霍氏希圖回路・法使對會辦亦曾抗議・務勉爲其難・竟此全功・

◎李純援皖贛例・請以齊爕元幫辦蘇軍務・

◎陳樹藩電院・奉軍駐朝邑華陰・甚不妥・樊老二郭堅均附許・移華與河北毗連・恐再衝突・張錫元電告・商告許嵩兩軍・各退三十里・候蕭中將查辦・院電陝甘綏・葉（荃）盧（占魁）竄麟遊一帶・希會同夾擊・

◎張文生請撤回所部駐湘軍・

◎倪嗣冲召蕭方駿赴蚌診治

◎王瑚電・隴南煙苗已剷・人民有煙癖者十分之三・甘省高等檢廳長黨積齡癮甚大・請飭張廣建調驗懲辦・

◎陳樹藩電・葉（荃）盧（占魁）大部竄岐山・張九順等抵彪角寺・又陽平關等處匪麕集・謀撲郿城・郭堅來請自效・願率隊防郿・恐係詭計・已飭各防嚴止南竄・

（以上五日發）

香港專電

◎殘留舊議員百人今補選溫宗堯劉顯世熊克武爲政務總裁・以代唐（紹儀）孫（文）伍（廷芳）・

◎省城學生五千人今開紀念大會・

（以上五日發）

各國電訊

●日俄間之緩衝地帶問題

▲勞農政府代表之談話
▲日本須有撤兵之決心

大阪每日新聞海參崴特派員黑田吉乙氏。於四月二十七日。訪問勞農政府中央代表威尼斯奇氏。并攜帶二十五日大阪每日新聞。內載有莫斯科特派員布施勝治氏。與外交委員長志志愛靈氏之談話一節。特用俄文繙譯。威尼斯尼氏。側耳以聽。而有喜色。繼乃發言曰。

布施氏之電報。確能傳宣勞農中央政策之意思者。勞農中央政府。旣確立極東政府。沿海州臨時政府。亦依照此政策而行之。余（威尼斯奇氏自稱）受中央政府之命。駐在海參崴。更欲實現在政策者也。勞農政府。尊重日本在於極東特殊的地位與利益。欲於貝加爾以東。設定緩衝地帶。是固吾輩歷次所聲言。沿海州臨時政府所採之政策。要亦不外乎此。惟現今之情勢。尙有幾分難副此根本方針者。即日本軍隊駐屯於西伯利亞。足以妨礙其實行也。日本欲以銃劍遂行其政策。是誠誤謬之甚者。日本不可不先撤退其軍隊焉。

黑田吉乙氏。更質問緩衝的國家之組織。應採如何之政策。威尼斯奇氏答云。

討論如何之方策。似尙未到此時機。何也。日本對於俄國之講和提議。尙未予以答復也。

黑田吉乙氏。次就布施氏之電報。所謂緩衝地帶的國家。在使俄國發展各種之產業。且欲吸收日本之專門技術家及資本。又使外國人得以自由經營其平和的職業。而設定法律。質言之。即對於外國人。承認個人的產業之自由也。若然。則前此在尼柯利斯克勞動大會。決議以產業爲國有。以貿易爲國家之專買。豈非違反俄國人之意志耶。威尼斯奇氏答云。

余列席於尼柯利斯克時。尙未聞有此決議。假令此決議果確有其事。是亦在余歸還海參崴之後也。要之閣下當已知海參崴經濟財政委員會之施設。沿海州臨時政府。在其管域之內。務求產業貿易之自由發達。蓋極東爲特殊之地帶。不能與歐俄施行同一之政策。是固吾輩屢經聲明者也。

黑田吉乙。復鄭重問曰。在緩衝地帶內。俄國人之產業及貿易。亦與外國人相同。承認其個人的經營之自由耶。威尼斯奇氏答曰。是固當然之事也。

●意俄間已開始通商

▲通商事務局之設置

東京電訊。桑里摩會議。雖未奏若何之效果。惟意兩國與俄國之通商問題。似頗有進步。英國駐義大使葛雷氏謂俄國與聯合國之通商貿易。近已開始。此種消息。似較確實。又意大利國與俄國。已互相承諾。在羅馬及莫斯科。各設置通商事務局云。

●整理遠東經濟與借款

▲美國資本家之意見
▲貢獻中國不在借款

三日東京電 美國資本家拱德里勃氏應人請求。發表其對於國際提攜。共謀遠東經濟整理之意見。並言曰。茲事鉅大。余不願遽發意見。各國情形迥異。而各國人民之心理。亦不可不詳加考察。在短時期視察之後。發簡短之談片。以答如是複雜之問題。所謂所言者爲確有斟酌之言論。此固不可得也。所願見者。遠東難題之一大部分。厥爲經濟問題。與歐洲同。然欲期遠東採用西方之經濟構造。則殊絕望。即欲使遠東勉强爲之。余亦不信其適宜也。今固宜施行所可行者。以導其趨入實業經濟效能更大之境。但必不背東方思想而行之。美國對此目的。應有大大貢獻。但美國應挾有深切尊重東方觀念與其手續之心。以趨近其事業。美國之最好貢獻。應不在財政貢獻。而在他物。余依據不完備之見解而發言。故余不敢侈言。惟余覺美國所應行之事。尙有重要者。遠勝於僅僅借款之事件。試申言之。借款以供政府之費用。或供軍費。其事善否。余實疑之。若借款以築鐵路。則大有價值。此種借款。亦宜挾有絕對公正之精神。而不可用不公允開拓之手段。以期獲取最大之近利也。余深信慷慨而有智之扶助。可收最大的物質報酬。若獲取近利之謀。則不能有此。吾人行事。務求實際。苟借款而無指債之擔保。則吾人不能召人投資。財政擔保必其政府誠信堅固。明白事理。而始存在。法律秩序。爲財政擔保之要素。亦爲國際間友好提攜精神之要素。試舉一事言之。如中國債券。欲在美國發行。則必先有表明中國人民無所異議。並表明中國有一政府。宗旨正大。爲人尊重之證據。且必有中國預餘陰內訌。願發展鄰邦友交之美滿保障。西比利亞如欲得財力之扶助。則此原則。亦屬必要。法律秩序。必不可少。否則商業或國際債款。將無擔保矣。吾人於此。須知美人資本。用於中國。未嘗不可獲得大利。況在此時歐洲需求達於極點。是以東方苟無與美擔保。同一穩固之擔保。及較優之報酬。則不能期望美資流向東方也。除借款外美國亦可大有裨益於遠東。如美國對於遠東應有深切眞確之了解。即可貢獻其經驗意見與提攜。而以公正待遇爲本。世界戰爭。蹂躪文化。可謂極大。但物質之損失。未嘗不可補償。東方能有經濟上之組織。則不獨能補償戰時所失而已。苟東方億兆人民。能發表實業上之效能。並能便利其運輸。振興其市場。固東西彼方商務上之大福利也。以宅心正大之精神。增善彼

本銀行額定股本五百萬元已收三百五十萬元公積金一百萬元盈餘滾存十五萬餘元 經財政部核准有代理國庫權 專辦銀行一切業務總行設在北京前門外西河沿 ……行號設……

本銀行開設以來歷有年所總行設在上海甯波路並設分行於甯波溫州漢口……有委託代理……

此之了解。以誠實之行爲。化除現有之疑慮。此爲非不可能之事。今確有此可能之甚大機會。余信其當能引起樂觀。蓋高尙之宗旨。正當之待遇。與同情之態度。定可打銷偏見。而使邦交日臻親善也。如美國可貢獻。其爲東方完全信任之了解與精神。則其貢獻實較財力貢獻尤爲偉大。然後借款可源源而來。借者貸者俱有大益。綜之東方當以誠實政府法律與秩序三事。爲吸收西方財力扶助之基礎。而吾人則當以宗旨誠正爲要義也。

法國科學家來華

▲班勒凡氏述華人之性質

三日倫敦電　法國科學與專門視察團。應中國總統之請。定期五月十一日由哈佛啓程。取道舊金山赴華。其人員如下。團長班勒凡。巴黎高等實習學校科學部主任波萊爾。巴黎法律博士馬井。著名詩家小說家彭拉爾。礦產及國有鐵路總工程司賴台。中國代表郭某。班勒凡語某報記者。謂法人輒視中國爲時時變易之夢境。華人之學識。其活潑精透。及同化力。縱不能優勝日人。然亦不之遜也。華人富於思想。尊重和平。爲日人所不及。而趨向博大無私之理想主義。尤爲昭著。彼此行必以中國一切介紹於法人。而使法人知中國愈深云。

西伯利亞近訊

▲捷克軍撤退將告竣
▲俄人銀行陳述意見

五日海參崴電　英國軍事委員團。將在五月中旬出發。捷克軍後隊。刻在哈爾濱與雙城子之間。六月間可完全撤退。俄人銀行以意見書送交州議會。建議恢復工商業之辦法如下（一）政府不干涉其事業。（二）政府承認外人銀行與俄人銀行平等交易之有效。（三）政府擔保存款之不可侵犯。

協約國鐵路委員已與管理烏蘇里鐵路之日員議定合同。日人依此合同。應於昨日將烏蘇里鐵路交讓。但現仍占據之。日幣一圓。現合西比利亞盧布七百枚。

法國罷工風潮與五一節

一日巴黎電　法國罷工風潮。蔓延不若發起者所料之廣。昨日鐵路罷工。已大有轉機之象。各路上工者更多。開駛之火車亦增。船港工人一部分。雖已罷工。餘仍猶豫不決。且有復不遵勞工總聯合會之命令者。礦工意見不一。南部礦工。已離礦穴。北州及加萊州之礦工。照常工作。中央數處亦然。惟色特索礦業已罷工。政府現正密查倘武革命黨之運動。昨日巴黎及各州拘獲革命黨六人。法國各報。除極端左黨外。均贊助政府之嚴峻行動。預料必得美滿之結果。

四日巴黎電　本日爲輪船水夫船港工人。及礦工所定罷工日期。罷工雖已實現。但非全體。馬賽。袞特。波陀。登扣克之水夫均已離船。白萊斯與南特之水夫。照常服務。一若未接罷工通告者。船港工人躊躇未決。礦工意見歧異。巴黎等處已發出逮捕狀十二份。逮捕罷工領袖。勞工總聯合會發表示文。述罷工原因。（一）生活代價昂貴。（二）原料缺乏。（三）陸運多缺點。（四）海運欠完備。輿情顯皆反對罷工運動。反對罷工有力機關之出現。爲法國以前罷工中所未有。數處之路工幹事會。以此次運動無具體之目的。不允加入此次罷工。匪特公司國家與勞工間。互相爭吵。即罷工人中。亦意見歧異。

三日馬賽電　本港因罷工。一切停滯。

三日巴黎電　五一節日。巴黎警察。傷一百三十一人。內有三十八人。傷勢甚重。

波蘭軍與過激軍戰訊

▲波蘭軍已占據基夫
▲勞農政府建議媾和

四日倫敦電　華沙來電。謂波蘭軍已占據基夫。巴爾蘇特斯基將軍之前鋒。星期日晨間進抵基夫之前。過激軍雖圖力守該鎭。但因波蘭軍疾進。紅軍士無鬥志。故該鎭終不可保。

三日華沙電　據官中宣稱。波蘭軍已占據加斯土夫兵站。波蘭軍於前五日內之攻勢。俘敵二萬五千人。護砲一百二十尊。機關槍四百十八架。及其他戰品甚夥。勞農政府外交委員。建議在格羅特諾或比亞萊斯托克開媾和談判。波蘭軍所至受人歡迎。

各國分配德艦之確數

三日倫敦電　海軍部國會祕書克萊氏。今日在下院答覆質問。謂德國軍艦。業已分派。英得軍艦六艘。潛行艇一百二十四艘。法得軍艦兩艘。潛行艇三十八艘。日本得軍艦三艘。意國得潛行艇七艘。美國得軍艦兩艘。斯加巴佛洛所沉之德艦。亦歸英國所有。計戰艦十四艘。巡洋戰艦五艘。輕巡洋艦五艘。驅逐艦三十三艘。尙有巡洋輕艦十二艘。驅逐艦五十九艘。魚雷艇五十艘。俟法意如何分派與船。再爲定之。議員某氏問諸艦將加拆毀否。克萊答稱。此爲政策問題。不能作答。

勞農商業委員團赴英

四日丹京電　勞農商業委員團。已啓程前往倫敦。委員團共有七人。英政府所不願接待之里維諾夫氏。及莫斯科政府所疑之克拉西恩氏。均不在內。

墨西哥革命軍之聲勢

▲美國派艦保護僑民

二日紐約電　亞瓜泊里太電稱。支華華城。全入革命軍之手。支華華西北部。除巨耶萊與加薩格蘭特之外。均由革命黨控制。

三日華盛頓電　美國驅逐艦。奉命開往維拉克羅士與唐比柯二地。保護美人。國務部謂各軍艦均不干涉墨國事務。僅圖保全美人安甯而已。巡洋艦薩克萊門士號。已開抵唐比柯。

各國近事彙誌

▲英國軍械被竊原因　三日倫敦電　每日捷報載稱。倫敦各軍事機關。近常失竊軍械子彈。據警察調查。乃私運至愛爾蘭。以供新芬黨需用。

▲西班牙改組新內閣　四日瑪德里電　前任西班牙首相達杜氏。卽保守黨領袖。奉命組織新內閣。今晚將以切實答覆報皇。

▲美國旋風傷害人數　三日哇克拉化瑪電　美國哇克拉化姆見有旋風。死者百餘人。傷者數千人。配格斯鎭。已爲全毀。

▲法國總理將赴倫敦　四日巴黎電　法總理米勒蘭氏。日內將赴倫敦。與喬治氏會商斯巴大會議事日程問題。

公電

◉愛丁堡中華學生電　各報館各團體各學生會鑒。余等對於此次學生以最大決心反對與日本直接交涉。及不論如何不買日貨之愛國運動。非常同情。並希望南北速行統一。愛丁堡中華學生聯合會叩

快信

◉桂林學生會電　中華民國學生聯合會總會鑒。敝省已一致罷課。桂林學生會叩。

◉平南學生會電　中華民國學生聯合會總會鑒。來電敬悉。遵照於本月一號罷課。誓堅持到底。平南學生會叩。

▲杭州　省城各平糶廠今日（五號）開辦。每斗五角四分。較米舖價低一角二分。惟米身不甚佳。貧戶購買平米。須由該管警署預先發給執照。以憑查核。

杭州總商會淮米業董事李培甫函請轉呈省長。發給蘇皖米護照十五紙。計四千五百石。俾得陸續採運。爲青黃不接時所需。

吳興縣雙林南潯等鎭爭執商會一案。除南潯商務分所已奉部令改組外。茲實業廳查核雙林鎭商務分所陳述改組商會理由。甚爲充分。已呈請省署准其改組。

▲南京　齊省長昨過軍署面晤李督。商日人槍殺軍士案交涉辦法。決仍飭交涉員謝傳安嚴重力爭。

高等師範學生金某。因政府外交失敗。學生愛國運動。迭受摧殘。憤激成疾。醫藥罔效。於前日因病身死。同學深爲哀悼。定七日在本校開追悼會。

昨（四日）爲五四紀念日。各女校分隊舉行遊行。男校在青年會開遊藝大會。

內外要聞

魯案與軍約近訊

▲對日通牒之擬覆　據某當局云。近日外間紛傳日本有二次通牒等名詞。實則此次日本向我國提出者。乃係照會。並非通牒。乃係根據第一次通牒。而以照會向我政府催促速與交涉。並非有新事實發生。而另行提出通牒。現在各省來電。紛紛主張將該通牒迅予駁回。幾於異口同聲。大勢所趨。政府自不能拂衆意。故聞政府決將於日內先將魯案經過情形。通告全國。並擬向日本聲明不能直接交涉之理由。此項回文業已擬就。不日卽提交閣議討論。送往與否。須看閣議結果如何。至日本通牒駁回一節。政府尙難辦到云。

又益世報云。據與政府方面有關係者云。山東問題自日本催議以來。形勢日形緊迫。惟政府不直接交涉之決心。迄未爲之稍有變動。但以國際上文牘往返之手續。應有相互尊重之規例。故駁還通牒一節。爲政府不可能之事。設若久置不理。亦非了結此案良好之辦法。現政府有鑒於此。業已擬就回文。不日卽提交閣議討論。或須徵求魯省軍民長官及各界之意見。聞政府此次採取斷然態度之原因。緣恐此案擱置日久。則日本必有所藉口。向各國單獨聲明。以中國政府對於彼之屢次照會悉置不答。是中國政府有自行拋棄山東一切利益之意。則吾國於外交上轉形棘手。故已於前日擬就回文。經陳次長核閱之後。轉呈元首斟酌鑒核。其措詞極爲賅括。不落窠臼。對於不直接交涉之決心。亦有鄭重之聲明。據某國際學者所言。此次回文。措詞頗爲得體。絕不至上日人之當。并聞當局俟此項回文決定送往時。并擬將該案交涉經過。宣布全國。俾明不直接交涉之決心。並釋國人之疑慮云。

但此外另有一消息。則絕對與上述者相反。略謂日本政府近對山東問題。確持一種急進方針。厥因德約行將修改。我國民氣逾形澎湃。長此以往。日本恐於前途不利。據外界確息。當軸對於二次通牒。仍置不理。一俟德約修改後。協約國對此重要關係。必有一番公理之裁判。至於直接交涉一層。政府絕對否認。又謂日本通牒到部後。政府決定不以書面答覆。僅將此時不能直接交涉之理由。口頭告諸日使云。

▲日使催議之經過　日使催議魯案照會。於上月二十六日提出外交部後。小幡公使於上星期四日（四月二十九日）又赴外部。訪晤陳部長。面談一次。日使照會中首述此案曾先提出節略。至今三月矣。尙未答覆。日前接日本政府訓令。爲德約簽定後。確立永久和平基礎起見。甚願從速解決。德國政府已將關於一百五十八條各項文件交付於出淵大使。目前乃中日兩國解決此事最好機會。務速決定並所見覆等語。至外傳謂日本照會中有如再延宕。卽作爲默認。帝國另取斷然之處置。以後如有葛藤。帝國不負責云。原照會中並無此段措辭。又聞上星期四日（四月二十九日）日使小幡與陳部長會晤。首先述及催議魯案之意旨。陳籙以現在國民均反對直接交涉。政府不能違背民意。并望日本諒解。至國民反對直接交涉之理由。報紙已經揭載。不必贅述。日使又問。國民既反對直接交涉。是否欲加入國際聯盟。陳答覆。中國乃不簽德約之國。故國民均反對直接交涉。政府不能不加考量等語。日使有要求對於所提之照會。爲一種書面答覆。遂繼談閩案及虎邱案而散。

▲將聲明軍約失效　各省紛電要求當局取消軍事協定。據政府中人云。當局先日撤回西比利亞駐軍。已有軍約失效之宣言。惟尙無明文表示。最近擬更向日本明確表示。先說明德奧復和後。軍約不能更生效力。及吾國輿論一致鼓吹各情。未復歸重中日邦交。更將因此增進云。

政府對五四五九之恐慌

▲北京學生籌備紀念

前日政府分電杭州上海南京安慶武昌天津各長官。內容略謂學潮甫經平定。人民稍資喘息。乃各地學生又有五四紀念。及五月九日二十一條之紀念等舉動。當此俄亂方殷。國事蜩螗之秋。此等集會。實與治安有關。自應事前防止。以免奸人煽惑作浪云云。

北京學生以五四爲全體各界愛國運動開始之一日。業於日前決議。於四日下午一時。特假北大第三院開五四紀念大會。開會之籌備。業已佈置妥協。會場設備頗周。四圍牆上均懸有五四以來之照片。以及『五四紀念』『去年今日』等之大旗幟。門口並繫有五四紀念牌樓一個。會場中人員。除設備四人外。並有招待數十人。書記兩人。聞預定到會之學生及來賓。爲數頗多。並經各校預先舉定學生會前總務股正主任爲君爲臨時主席。並推定評議部臨時主席留君報告一年來之經過情形。當局因恐學生有熱烈之舉動。亦已先事預防。迭經會議。結果特令軍警兩方當局。加緊設備。步軍統領王懷慶密令所屬游緝隊。預先戒嚴。以便隨時彈壓。吳總監段司令。亦已分別諭知所屬軍警。嚴加防範。并於第十五第九兩師撥遣軍隊五營。屯駐北大附近。藉以預防一切。

北京專門以上各校校長。由蔡元培領銜。公呈政府。謂學生罷課。事前事後。均經多方勸導無效。某等責任所在。政府抱何方針。請爲宣示云。

又北京學生罷課後。鐵路郵電兩校。因轄於交通部。行動頗不自由。當其前日決定罷課時。交通部卽訓令該校。令卽從速上課。如有不願上課之學生。則簽名開除。故該二校公決仍有祗罷一星期之宣言。昨已期滿。已完全上課。

南北和議內幕之回顧（續）（六）

▲乙組之祕密條件……閣員疆吏之分配……
西南人物之副座……預備選舉之新黨……

至於乙組之祕密條件。則頗可簡括言之。特其成立之歷史。情勢之變遷。手段之巧妙。則殊複雜難敘。蓋非若甲組之成立。始終以安福爲主體。但敘其進行之手段。卽可明其其眞相也。故反前之體例。先述其祕密條件。而再敘其成立之歷史。

（一）閣員與疆吏之分配　乙組奔走之主要政客。爲郭某劉某（政系南分代表）王某汪某徐某施某（北分代表）谷某張某（在野政系）等。爲數甚多。不易預定其地位。故現但概以閣員省長四字預爲和後之目的而已。其實力方面。則直系各督爲維持其地位。西林爲鐵路督辦。陸幹卿爲兩廣（或湘粵桂）巡閱使。其次級軍人鎭守使之類。亦未能預先確定。又其最難決之問題。則譚組庵與吳子玉之地位。蓋張勳臣與李秀山有師生之誼。昔雖分離。今又聯合。不能驟出湘省督軍省長兩職也。據聞李協和卽因位置問題。而出於戰。然李根源呂公望及方陳之類。將來究竟如何位置。亦頗難定。非若政客方面之易以閣員疆吏四字姑妄言之也。又本擬以川滇黔巡閱使與唐蓂賡。今則唐已別樹幟。且將入於甲組之內矣。

（二）西南人物之副座。副座預定西南之人物。然究竟何人。目前恐起衝突。亦尙未決定。但以必予西南四字了之。

（三）預備選舉之新黨。政直交通諸系合組一新黨。（卽前曾喧傳之民本俱樂部）爲預下屆國會選舉消納政客之計。但其黨費之數尙未定耳。

此三條件。與總統總理之地位不生關係。故乙組自以爲易償厥願。只須用上言五條之辦法。先由南北各督通電主張。再由雙方政府表示承認。則和局卽成。而其目的卽達。而孰料忽有二李交戰。滇桂相鬨。舊會遷滬。軍府破裂。敗興之事。紛至沓來。以視『安系竭其勢劫利誘之法。自謂指日功成。而不知各省聯盟。海秦撤防。與夫新會議員始而避席。繼而脫黨』。眞有同慨者矣。　成立歷史詳睹續稿。

（未完）

日本又有加入銀團條件

▲於滿蒙鐵路計畫有否決權

大陸報五月二日北京電云。日本已提出一新條件。或足爲新銀團借款成立之障礙。按日本前允加入新銀團。除已經着手經營之企業外。取消滿蒙特殊情形。然今則又要求於上述境內。有否決各項鐵路計劃之權。此最近加入之條件。遂以決定新銀團之組織。聞其他各國。皆反對日本之要求條件。其談判進行。已將告結束。有除去日本之意云。五四紀念仍將舉行。雖街巷戒備極嚴。當可安然過去也。

英報評拉門德宣言

▲其言不及北京當局何歟

字林報社論云。拉門德留京三星期。茲已啓程歸國。雖有臨別贈言。而於實際上並無結果。向使其果有所事。或有可爲之事。則必不遽言歸。此言可以斷言者也。拉門德之臨別贈言中。並未提及中國政府。但謂此行使予於中國問題。更能明白了解。又謂中國具有甚大之未闢利源。其人民富有道德。勤於事業。今雖暫值困難。然固具有造成國家將來之穩固與力量之要素。末並希望將來中國人民與西方資本家間有誠懇之提攜云云。然於今日之北京當局。則並無一言。此其所以不言之故。要非出自偶然。是實大可注意者也。至於拉氏入京之結果。並無借款成立。則轉非重要之事。北京於拉氏未入京前。已在各報明白表示。不願依新銀團之條件借款。其憂懼兵變之心。則已得九百萬日元之度歲借款而解其困難。彼等必且希望暫時敷衍。以待拉門德之歸國。而後向前此借款之方面。更謀接濟。此實無可致疑者也。然而北京政府乃不知拉氏此來。亦爲借款。僅欲使四國銀團。於將來之借款條件。得一確切明瞭之了解而已。至其是否成功。則惟日後能見之。然而日本之對華政策。行將一變。以求得中國人民之信任與歡迎。則固無疑者。大阪爲日本商業中心點。而大阪每日新聞又爲其地之重要機關。該報之主張。以魯案提交國際聯盟。實至重要。夫政治上之商業主義。固不必爲最優良之勢力。然自各方面觀之。則知日本商人。已漸明白在華之侵略政策不能收效。更有一班青年進步分子。大抵出自世家大族。而爲愛國思想所激發。國際新潮流所鼓舞。此輩之重要。亦正不亞於商人。故我人確信日本舊日卑狹之武力主義。已漸有動搖之勢。雖東京政府尙未宣告加入新銀團。而終止一切有損無益之小借款與祕密交易。然不久必有此項宣言。而其足以維持中國之和平與遠東全部之幸福。則固未有甚於此者。夫新銀團之政策。固不僅在使中國不能浪費借款。此實爲一極重要之事。然以僅之疾之者之曲解。遂令新銀團於華人眼光中難之。以爲是乃一並無靈魂而但擺金錢之機械。僅以之經營中國。藉便私圖而已。實則欲發展中國之商業。固不在貸以金錢。而在恢復政府之信用。使人民樂於投資以經營國家之需要。彼承認此事實者。殆無過於組織新銀團之資本家。而欲達到此目的。則組織新銀團。係一必要之手續。夫預備借款。將來或不可少。藉以裁汰冗兵。整頓幣制。然使其但能宣言。謂四國銀團。已切實議妥。非監督用途。則決不借款。卽此亦或已足。一班閱歷有得之士。以爲此項明確之宣言。不令人稍有誤會。自足爲改組政府之導端。蓋彼侵蝕剝削之徒。既知其收穫之期已過。而不復能有所希冀。則必將退避賢路。此乃自然之勢也。是故新銀團地位之弱點。則爲各國政府從未表明其贊助新銀團。當至若何程度。此我人所爲亟望其有明白之宣言者。蓋各國之舉動愈遲滯。則其形勢將愈惡劣也。

海參崴特約通信（寄塵）

▲俄臨時政府致協約國外交會通牒

四日晚日軍占領海參崴情形。已詳四月六日第五號通訊內。次日俄臨時政府卽向協約國外交代表提出通牒。一方面要求協約側將抗議事項轉致日軍司令。一方面以今回之事件。爲協約國出兵西比利之結果。各協約國應分任其責。要求組織協約委員會審查。茲照原文譯誌於下。

當一千九百二十年四月四日五日夜間。俄軍民執政者不知何故。亦未接有通知。駐崴日軍忽將臨時政府各機關之護軍。以武力解除其武裝。移置他處。而代以日軍。於各機關均懸掛日旗。並用槍砲攻擊俄機關數處。臨時政府辦公處亦被攻之一。（在阿列烏司克斯尾特浪斯克爾街間被損最巨）且將鎭守崴埠俄軍之分駐各處者。亦以武力解除其武裝。甚至捕去臨時政府重要人員『孟世柯夫』。其軍民執政者亦有多數被捕。　日軍此種行爲。實出吾臨時政府意料之外。何也。因俄日軍事長官正在開始談判

厚豐店內　東街　通匯機關凡蒙惠顧無不格外克己以副雅意特此廣告

固本培元　廣嗣金丹

瓣香盧

人生未有斯身先有此腎故腎為先天之原考生理學腎臟之强弱關係一身衰健男子自十五歲後腎部漸次發育斯時也能保養有方則肌肉堅强腦髓發達心思活潑志趣高大否則委靡不振頹若老翁倘不速治為害實深本盧廣嗣金丹專治腎虧陽痿等症服之固精鎖髓培元扶本夢熊之兆操券可待世有抱伯道之憂者幸注意焉

每盒二元雙料功效尤速每盒五元

上海寗波路口盆湯弄崔氏瓣香盧藥房啓

分設　長沙樟道街　福州總督署口　北京觀音寺街青雲閣樓下　天津鍋店街通衢馬路內　南京下關大馬路　杭州上保佑坊之江報館對門　奉天省長公署東首　安慶軍署西　無錫北門江陰巷內　開封北書店街南口路西

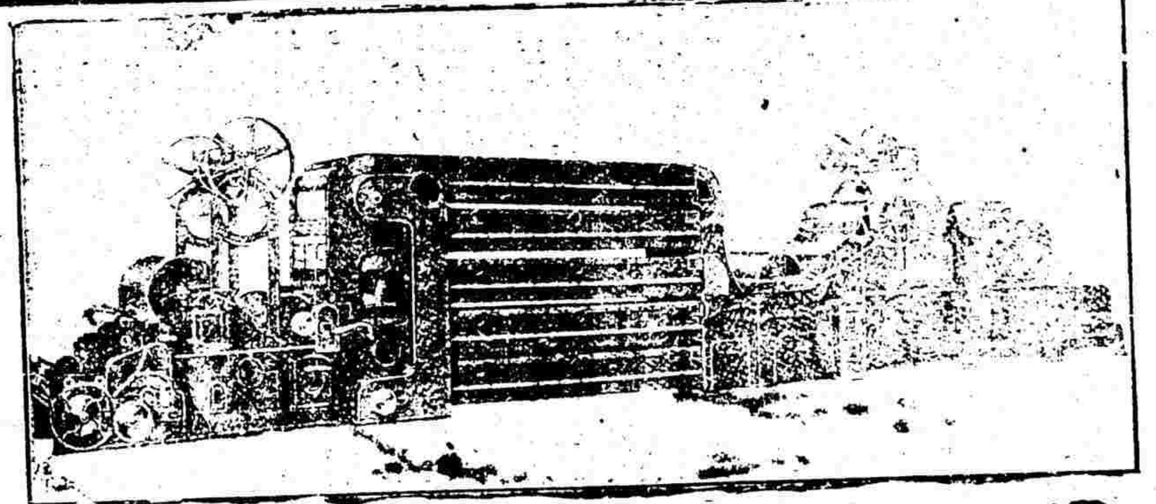

紡織機器

强國裕民之道首在提倡工業而工業前途最有希望者莫如紡織近來紗廠接踵而起職是故耳敝公司默察工業趨勢特與美國各大著名紡織機器廠訂約代銷機質精良出貨適用並與美國文素紡績機器廠商妥於一九二十一二二年之中能在上海交大批紡織機器請專門技師指導裝配方法　紡織機器外所有工廠全部應用引擎電氣發動機摩特傳力機各種機件另件無不應有盡有藉供　國人採擇焉玆略舉紡織機件名目如左

鬆花機　清花機　棉條機　粗紗機　細紗機
梳花機　紡紗機　上漿機　漂白機　染色機
網絲梳花機　各種搖紗機　彈回紗頭機　繞紗抒機　各種繞經紗機
織布機　電氣傳動機　傳力機　摩特　引擎　紡織應用另件

WOONSOCKET　MACHINE

本公司為下列各大著名紡織機器製造廠獨任經理

文素紡紗機器廠　福斯近機器廠　異布機器廠　愛城機器廠　派和機器廠
克惠機器廠　富克機器廠　開榮機器廠　麻內亨機器廠　禹福登機器廠

W C T C

上海寗波路九號　華昌貿易公司啓

上海五洲大藥房

自來血

世界開明凡事非有確鑿之證佐則不能徵實況藥品入口關乎人體生命更宜如何慎重以求不負製藥治病之本旨本藥房人造自來血迭經中外官廳化驗註冊久為法律保證之良好製品風行全球歷有年所功能補虛却病添精益髓求之近世補血藥　允推第一玆錄功效於下

血枯面黃者宜服　血虧多病者宜服
血氣衰弱者宜服　血虛肌瘦者宜服
血液淡薄者宜服　血不養心者宜服
血衰心悸者宜服　血不循經者宜服

定價　每大瓶二元小瓶一元二角

請用　商部註冊　禁止假冒　電光牌大吉牌國貨毛巾

項為毛巾一日用織品之物市上所售素以舶來品為多每年輸出不下數百萬金本廠有鑒於此特提倡國貨挽回利權以塞漏卮不憚精心研究始克發明電光大吉等牌各種衛身軟毛巾必工精良紗質棉密堅固耐用在外來各貨之上且性軟收水有潤膚祛濕之功故發行以來頗承各界歡迎同聲贊譽推為完全國貨茲特加工督造精求精更格外廉價出售以答愛用國貨諸君之雅意

三星工廠啓

總發行所　閘北寶山路商務印書館對面寶通路　分銷處本外埠各洋廣貨號

不日出版

喬答摩底涅槃

書底重要觀念—喬答摩和涅槃不等於現在一般佛教徒心目中的釋迦牟尼佛和涅槃○江紹原著　胡適沈仲九序○每冊售洋半圓　北京大學出版部　杭州第一師範書報販賣部

本銀行招集商股資本五百萬兩現已收足二百五十萬兩銀行開設上海[illegible]辦各處匯劃款[illegible]洋棧一所[illegible]存[illegible]

肝胃專科　徐隱樵

門診每日下午一點至三點過時不候照例兩元二角限診一元二角三點後出診英美租界四元四角法租界五元五角城內南市[illegible]元六角通信問疾費照門診

[illegible]新藥　每瓶一元　函購即寄

診所　北浙江路華興坊[illegible]

Doan's Face Cream

The special cream for ladies faces-

兜安氏美容膏

市上修容品多矣大半粉飾皮膚久搽反使皮膚變為黃色皆質料不良所致兜安氏美容膏質良香雅配有保護皮膚細嫩之上品凡用過此膏之貴婦名媛無不樂於久用試以此膏於洗面後搽之皮膚益顯光彩矣

各埠大藥房均有出售每筒洋七角每打洋七元

用法　將膏擠在掌內以指調勻週搽面部頸項再用乾軟毛巾輕輕揩去油光便可

哈德門香烟　每包拾枝出售

請向烟店問購　彼必勸君購此優美香烟一包　以望下次惠顧　彼因此香烟乃最精良之品　彼固知君之必再來購買也

哈德門香烟　乃最佳之品

英美烟公司總理

▲接第一張第二版▼

雙方最優美之國交關係時。俄軍事長官且遵從臨時政府之指導。表示願以和平同意解決所有日本駐兵俄領土內發生之各問題。而胡爲有此。 據日本駐西比利亞軍隊總司令大井大將之宣言。（已詳第五號通訊內）與日司令那卡葛瓦上尉之通告。解釋其與日政府向俄國人民之宣言暨協約國契約相違反之舉動。謂俄兵先向日本在崴之各地巡兵開槍。 臨時政府絕對否認上說。因曾向俄軍之各部份發布最嚴厲命令。充分的尊敬駐崴之協約國軍隊。以俄軍最良之紀律與其對於己國所抱之責任心。當早爲協約國所共悉者。然吾臨時政府雖深信所言之當確。向願以一切事實交與協約國之審查。 吾臨時政府對於日軍此次之行爲。提出嚴重抗議。將此抗議書致送於協約各國。因出兵西伯利亞。係協約國之所共同。故對於出兵所生之結果。各協約國亦須分任其責者也。 爲阻止此事件再行擴張。與其所有將來之結果起見。臨時政府請協約國外交會以下列各端。提陳於日本司令部。 （一）關於此事件。日司令部所捕之臨時政府職員及軍民執政者與其他俄國國民。須立即釋放。 （二）日軍所占之俄國各機關。須立刻交出。並須完好以歸還於俄之相當執政者。 （三）日政府對於其軍隊之舉動。須與以滿意之解釋。並向俄臨時政府謝罪 （四）無臨時政府之允許。日本之執政者不得搜索及捕逮。並不得容他人假日軍之協助與保護。有搜索及捕逮之行爲。（五）從俄軍各部份以武力擄去之軍械。須立即交還。爲求圓滿及無偏私調查此事之根由與其詳細情形。應組一協約國委員會。 會中須有日俄執政者之代表。 臨時政府以爲必須聲明者。結束此一事件。有必不可少之條件。條件惟何。即須尊重俄國主權與吾臨時政府在遠東之權力。並立行允認上開要求各條。臨時政府始能由此以慰吾俄人民之驚懼與恐慌。且始能有所着手。以期結束此案也。臨時政府同時聲請協約國各代表。將上陳各節。轉告於各協約國政府。 臨時政府首領梅特威結夫署名

協約側各外交代表接到以上通牒後。即行組織委員會。惟英法美意各軍。均已全行撤退。關於外交上並無正式高等委員。係各以駐崴領事代理。於是該委員會遂以我特派西比利亞高等委員李家鏊氏爲領袖。於六七兩日迭次開會。向日本代表質問。而日本代表拒絕直接答復。惟云除司令官正式之布告外。他無所知。態度甚爲狡硬。詎無若何之結果云。（四月八日自海參崴發）

●中俄代表在丹京接洽

我國駐丹曹代辦。先與勞農代表就華僑受害問題有所洽洽。該代表允電本國請示。玆據丹京電。勞農代表近又謁見曹代辦。聲稱華僑事。現奉莫京覆電。即願就權力所及範圍設法。以滿足中國欲望。請即開議通牒所列大款。並聲明勞農即廣義派之別名。因各國忌稱廣義派。故改用勞農名號。並非另有別派。希爲注意等語。曹代辦當答以通牒所稱各節。在未經正式承認貴政府以前。尚不便開始接洽。惟關於華僑事既承慨允設法。容將此意一併轉電本國政府。請示辦理云。 又訊俄勞農政府日前通牒我國。願以所得我國之權利。完全歸還。此事已得吾國國民之歡迎。惟聞政府對於勞農政府一事。尚待考慮。大約約分三項。（一）勞農政府是否有統一全俄之力量。（二）各國對勞農政府之態度能否一致。（三）某俄二國之關係及吾國應付之手續如何。若將以上三項問題解決。即可將勞農政府承認。至其國家所採之主義。此無關於我國承認與否。故政府並不以此爲方針之轉移。業於前日將上項意旨。致電丹麥曹雲祥。囑探各國代表之態度。

●比京財政會議之概況

▲顧維鈞報告

此次比京召集國際財政會議。業經顧公使來電報告。惟我國以未簽德約之故。能以加入開會與否。現政府正在設法。大約以批准奧約後。即可加入。日前顧使電中亦言其事。原文錄下（衔略）國際聯合會行政院。前因全球經濟狀況異常紛亂。影響所及。危不堪言。決定於五月下旬在比京召集國際財政會議。請各國代表以謀國際公共之眼光。討論補救辦法。勿僅以本國一國之利益與問題爲前提。該院現於入會國中擇定二十五國。亞洲有日本印度在內。請其遴選財政銀行及經濟專家爲代表。每國至多三人。其餘入會國。如有建議。得送由行政院轉交提議討論。惟美雖非入會國。以其與世界財政經濟之關係。經特別邀請派員列席。協助會議之進行。此外各國得由行政院請其將其本國之財政經濟實況備文送會。面陳意見。並得由該院酌定條件。派員列席云云。探聞此層。係指德奧等敵國而言。所有該會所議決各案。業均編具報告。提交聯合會大會公決。查此次聯合會召集財政會議。發動於年初歐美各國關心時局人士建議。實因歐洲兵燹之餘。衣食不足。飢寒交迫。資本匱乏。實業難興。匯率低落。商業敝疲。意圖彼此積極調劑。以救困危。俾得運用富有國借款輸資。而此案畫定匯率等事。歐洲諸國頗贊成。至於英之態度。大約非有美國協助。不能爲功。而美之財政總長堅執所提辦法。諸多窒礙。不甚贊成。故此次會議。遂改爲研究討論機關。然其宗旨。仍不免求富有餘資物產之國。協助彼因參戰而遭糜爛之國。以圖改良歐洲經濟狀況。鈞前以此次會議。雖其用意爲歐洲。能否收效。亦難逆料。恐於我不無影響。故曾於上月二十一日函詢聯合會邀請各國之全單。據復。擬請者均係關係最鉅之國。一俟擬定。即當宣布等語。現在宣布之全單。計入會國未邀者有十八國。未入會國除美國外均未邀。我國雖尚非入會國。應否設法加入。擬請政府參考召集此次會議之宗旨。審查本國之財政銀行經濟狀況。徵求國內富有財政學識而熟悉我國前項狀況者之意見。熟權利害。議決迅即示遵。再我國未簽德約。入聯合會之資格。首恃奧約批准一層。業於一月二十四日二月九日電陳。並請及早提交國會。剩下我國如有意加入此項會議。則奧約尤宜由國會迅行批准。俾以入會資格。設法要求。較易措詞。以上各節。統祈鈞鑒核電示遵云。

●美國之工業大會議（續）

如一廠或一業中有爭端起。其他機關不能爲之解決。則由兩造上其事於各該區域內之仲裁部中。以求公斷。各部俱有一人爲長。由總統委任。以三年爲期。僱主方面推舉二代表。此二代表復於僱主方面之十二陪審員中選其列名最高之二人。此八人者。即定爲一決議之團體。彼部長不過爲裁判時之主席而已。至決議之法。由八人投票。以同意票與不同意票之多寡爲決。大抵爭論之事。不過工值及工作時間及工作狀況諸端。推而至於停業停工之問題。其結果則使兩造各得其平。而爲僱主及受僱人重訂合同。以待解決。如工人罷工者。應各歸廠照常工作。如係僱主解散工人者。亦應立時取消。仍使工人返廠。如此雙代表尚不能使雙方悅服。則別請一公正人出爲調停。或由華盛頓之國家工業部作和事老云○如各區域之仲裁部。於解決爭端之事。未獲成功。則該部部長幷選陪審官中之二人查考其所以失敗之故。而刊布於公衆。如工界中忽起爭端而不報告各區域之仲裁部中。以求公斷。則部長應於僱主及受僱人之陪審員中各選二人。幷從兩方面各派二代表。組織一調查部。以調查其所爭之原因。作報告以刊布之。如僱主與受僱人之爭端不僅限於一區域以內。則兩區域內之仲裁部可請命於國家工業部。合組一部以裁判其事。所有陪審員及代表之推選。與單獨區域之仲裁部同。至國家工業部應設其總機關於華盛頓。應由總統委任九人以主持一切部事。此等人務須熟悉工業界中種種問題而有辦事之幹才者。其三人應選之於工界僱主中。三人應選之於工界受僱人中。其他三人則應選其留意於公衆事業而有經濟及他種事務上之智識及經驗者。要以能各自代表其一部者爲準。此等人一切作爲。均求其顧全公共福利。而絕無政治上之關係者。其代表公衆之三人中。則當由總統舉其一人爲該部部長。以主部中百務。其任事時期。以六年爲率。六年以後。則重行推舉。此部爲工業界最高機關。應有監督各區域部之能力。幷計定各項規程。以遙制各部。至若公用事業。如鐵路以外之電燈自來水等工人等如起爭端。亦由各區域內仲裁部擔任仲裁。惟陪審員兩方面各選一人。別由政府機關或地方官推選二人。以治理此起爭之一業。設法不令中止。致有妨公衆之便利。其定讞也。以多數之投票表決之。苟政府機關中受僱人員。亦因工值時間等問題而起爭端。其解決亦如上法。此工業大會議中曾發一通告。警告全國。不主張壓抑農界而招商工界。謂似此辦法。將使食料上發生危險。非出品短缺則食價飛漲。殊非公衆之福。今欲使目前已漲之食料價格逐漸低減。端賴出品增多。而使經濟流通。若予農界以壓迫。則永無低減之日矣。此大會之報告出後。美國工黨領袖剛伯斯曾有一種宣言。顯示反對。而多數報紙之態度。則甚贊成。謂欲求工業界之平靜無事。舍此殊無他法云。

●勞動節的北京（一）

五月一日北京勞動界與工讀互助團團員和學生結合。乘汽車舉行慶祝勞動節。幷散布「北京勞工宣言」。這圖是汽車隊出發時的情形。

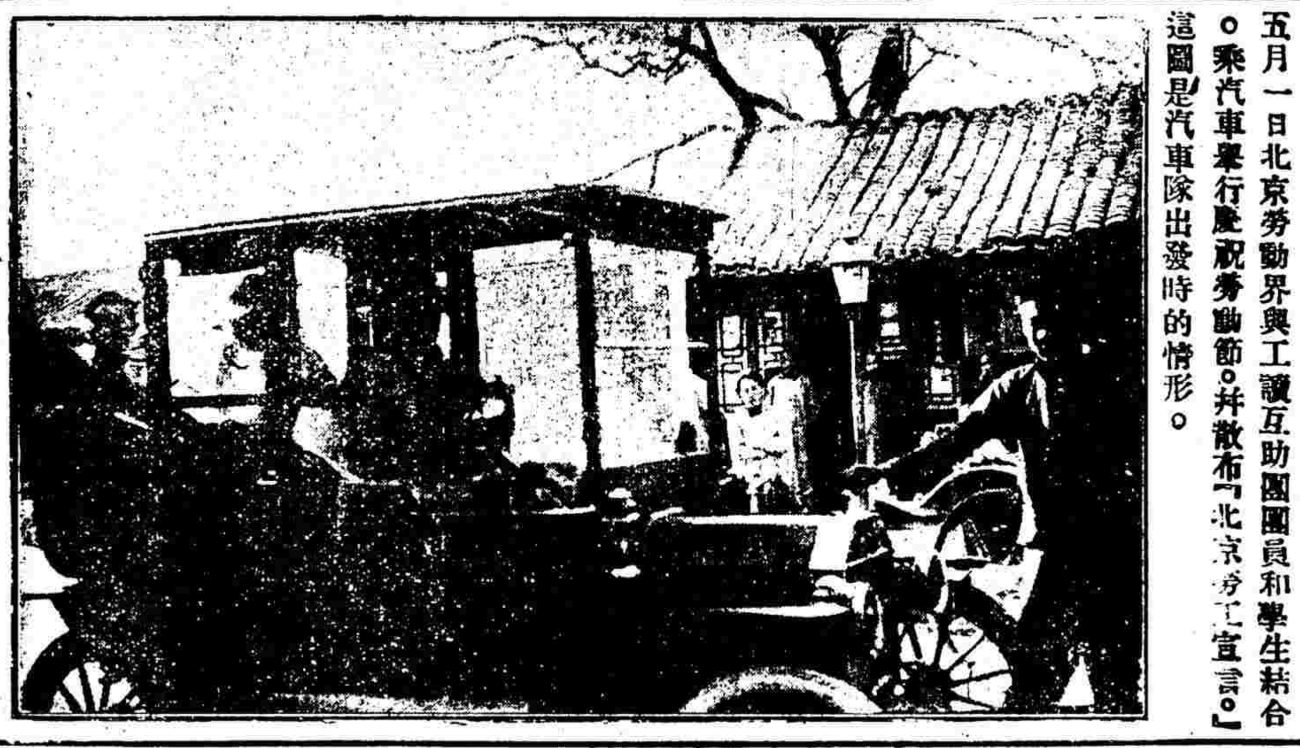

（中央寫眞通信社）

●西南最近之形勢

▲莫榮新歐詰唐繼堯之儉電

萬急。（衔略）蓂公寒電。計已達覽。循誦再三。不勝詫異。查政務會議之組織。係根據非常國會所議決之軍政府組織大綱。並無必須總裁過半數出席。方生議決效力之規定。全文具在。可以覆按。査政務會議。純本內閣制之精神。閣員雖行合議。而意思祗求一致。其取決並非僅憑多數。此與一般會議。截然不同。倘遇內部政見。彼此爭執。非持異議之閣員辭職。則犧牲所見。連帶負責。而閣員部長辭職。其救濟方法。非全閣引退。另行改組。則一部補缺。繼續進行。當改組或補缺之時。雖齊黃不接。而原內閣之政令。當然有效。此實中外之通例。稍習政聞者類能言之。軍府既採閣制。豈容獨有例外。寒電所稱政務會議現在已無成立之理由。不知何所見而云然。如謂政務會議條例第五條有云。會議時過半數列席即可開議。是不及半數。即不生効力。不知該項條例乃軍府自定辦事之規則。並非國會議決之大綱。且依該條例第八條部長得列席政務會議。既明定部長與總裁部長通計。今在廣州任職之總裁。○又與各總裁部長有同等列席之資格。而列席人數有三人。部長更少缺額。何得謂爲不足法定人數。即讓一部言之。列席人數。祗計總裁。不計部長。然唐少川先生自始至終。並未就職。孫中山先生則自去年八月七日以後。宣告棄職。早已脫離政務會議之關係。是唐孫兩公。雖曾列名總裁。然實不預列席之數。故在此期間內。政務文書已不列唐孫銜名。會議日程。亦不向孫唐通告。事實具在。是參與于政務會議之組織者。不過總裁五人。今在廣州任職者。尚有三人。又何得謂爲非條例中之過半數。故現在之政務會議。無論從法制立論。抑從條文解釋。均當然存在。其一切政治行爲。尤絕對有効。況任免部長。依大綱第六條之規定。本政務會議特有之職權。與國會選擧之總裁有別。則部長免職。何待國會之允許。寒電尤多所誤會。今以西南之外交財政事件。政務會議依其職權。公共議決。別有委託。適由一省之長官。單獨宣佈認爲無効。人其謂我何。知者僅以爲意見偶有參差。不知者且以爲團體從茲渙散。語曰君子一言以爲智。一言以爲不智。又曰名不正則言不順。言不順則事不成。是不可以不愼也。蓂公望重功高。萬流欽仰。榮新下風傾聽。久切欽遲。忝有同袍同澤之情。敢忘攻玉攻金之誼。循繹寒電。竊有未安。心所謂危。詎忍緘默。用附責善之義。聊獻忠告之誠。方今海宇橫流。端資共濟。伏願諸公同申讜論。以收匡正之效。而竟護法之功。昔大禹樂拜嘉言。子路喜聞告過。蓂公磊落光明。受善之衷。符于曩哲。諒不以逆耳爲怪也。敢佈腹心。諸希亮察。榮新叩儉印。

▲舊國會之怪現象

舊國會議員本月份之收入。計在香港領港幣二百元。折而回廣東領中劵（一月之一期）百五十元。又跑到上海領王揖唐滬幣二百元。又跑到北京領經濟調查會中鈔二百元。共數七百五十元。除外尚有零星竹槓。黨中津貼。爲數總在千元上下。兩院事務。最近由張我泉一人把持。令其親信周之翰代理參院秘書長。自任衆議院秘書長。兩祕書廳布滿私人。通同舞弊。如兩院領款。本可各以本院名義。直接具領。今竟完全由衆院包領。令參院特製一種領款收據。（舊時向無此種收據）向衆院具領。不啻參院即係衆院附屬機關。侵佔權限。莫此爲甚。兩院主席代行議長職權之孫光庭陳鴻鈞。所辦各事。由張周二人指揮。署名蓋印而已。毫無權限。祕書廳職員。自林與去後。竭力慰留。許以舊時科員升科長。發薪八折。（前係六折）舊時書記升科員。發薪十足。（前係八折）此項舊人留者十餘人。今布置一切。（前之文卷等要件。林與帶去。并留用舊人不可。）此時祇係口許。並未正式發表職位薪俸。不料布置妥當。除張我泉○跟役之劉蘭亭充書記。其餘多數舊人。於此次布置有勞績者。一律排擠。此次所領議員歲費。職員薪俸之款。本屬比前優厚。議員歲費發毫幣三百元。以時下行時合現毫二百五十餘元。林與時發中紙或西紙。合現毫二百餘元。發毫幣加一五。合現毫二百元。比較多得五十餘元。不料科員之八折。書記之十足。不以原議發給。仍照舊時科員六折。書記八折發給。且時下毫幣價低。以加一五折算。合不到現毫十足。祇有九折餘。比較林與時。尚屬少得。多領少發。剩餘之款。渠等從中肥己。一般科員書記大可憐矣。然刻薄之中。尚有厚薄之分。如移書彙科長初級本應支一百四十四元。而支升級一百九十二元。一等科員彙科長初級本應支一百二十六元。而支升級一百四十四元。一等科員以下。並無支升級俸者。何厚於科長。薄於科員。書記內中有弊可尋。因此次祕書長祕書科長。大半均係議員兼任。是以要厚。按之法律。議員本不能兼他項差事。何能兼本院祕書廳之職務。即國一時暫兼。亦應不發薪水。何得虛糜國帑。尚有許多笑話。如某日發議員上半期歲費一百五十元。領支票向中國銀行領取。而領支票者。不識西文號數。竟將一五○之後。多加一○。而爲一五○○。巧遇領款之議員亦不明白。故無意外發生。不然。議員能南北兩頭香港上海到處拿錢。豈有不以一千五百元向其索取耶。因辦預算者遲緩。核算四五日尚未核清。不能發給職員警衛工役等積欠許久。不能支持。紛紛借支。誠舊國會中未有之怪現象也。

▲溫宗堯就職之通電

堯承軍政府特任爲外交部長。自維德薄。深懼弗勝。第西南擧義。荏苒數年。國本飄搖。大法未復。欲求救護職志。雖貫初終。當于護法中樞。竭誠贊許。不揣庸愚。特于本月二十八日就職。敬以奉聞。尙祈時錫南針。俾資圭臬。溫宗堯叩。勘印。

●南昌特約通訊（驊言）

▲學生罷課與各公團

這回學生罷課的動議。係根據前回學生會議決的第二步辦法。第一步要求軍民兩長轉電政府駁回日本通牒。取消軍事協定。限五日答覆。到第六日。政府還沒有一點表示。他們自不能不依照原議。行第二步辦法。加之上海總會派了方維夏謝翔高兩個代表和九江代表胡昌雁到南昌來。催促一致行動。做長江一帶的後援。於是罷課事件。便算運動成熟。已到實行的時期了。二十七日學生會便開了一個緊急大會。各校都派代表出席。計男女各校。共一百餘人。由李凌鶴主席。將罷課案提付表決。多數贊成。中等以上學校。自二十八日起。實行罷課。除進行外。其餘第一師範第一中學第二中學大同中學豫章中學及青年會英文學校係教會所辦。不能一致心遠中學贛省中學農業工業公立法政私立法政郵電傳習所女子師範義務女學匡秀女學女子職業等。都完全通過。罷課時間。無論長期短期。議決與全國一致。不達目的不止。二十九日各校學生。齊赴公共體育場。擧行宣誓典禮。男女學生到會者共千餘人。公推詹榮紱主席。報告開會宗旨畢。同唱國歌。向國旗行三鞠躬禮。再由傅競仁宣讀誓詞。讀畢獎文蔚徐樹科易世楷劉洪材吳駿辛光耀胡蘭錦廖祝嵩曾布衣劉人龍等相繼演說。慷慨激昂。又推代表向各公團接洽。請一致協助。力爭外交。各校組織自治會演講團宣貨隊三種。幷有組織遠足演講團。到各鄉村演講。女學校組織家庭演講團。專到人家住宅裏頭演講。其餘如開設平民義務學校。排演新劇。都在進行中。學生代表首先與商會接洽。要求罷市。僱學生會援。會長龔梅生說這件事關係重大。恐做不到。後又到教育會農會接洽。不過敷衍一頓。沒有表示什麼意思。只省議會自學生接洽以後。三十日大會。黃用中提議將黃法乾提出聯合各省議會電請政府廢除軍事協定駁回日本通牒案提前討論。多數贊成。遂議決由祕書擬一電稿。向中央力爭。並通電各省一致協爭。這就是各公團對學生罷課的態度。教育廳長許壽裳自學生罷課後。非常注意。特召各校教職員。在公立法政學校。開談話會。籌議息學潮事件。先後到會者八十餘人。討論結果。勸導學生著手。第一中學教員裘德煌。主張對學生罷課。可持放任主義。並請許廳長向軍民兩長疏通。如學生無逾越軌道行爲。囑軍警不必干涉。免起衝突。許廳長深以爲然。允向兩長陳述這種意見。

時評 一

爲促進工界自覺者進一言（東蓀）

工人不能和政治生關係。在現在的中國。自然一句天經地義的話了。但是工人却不能不和文與知識生關係。既必定要和文化學識生關係。應便不能不和非工人的知識階級生關係。所以今天不是勸告工人應當如何交際知識階級。而是勸告熱心勞動運動的知識階級應當如何去援工人。

我的意思只有一點。雖只有一點而我却看得很要。就是我以爲在現在中國不必促進工人對於本家的敵愾心而只應促成工人對於工人的同情。換一句話來說。就是暫且不要提倡工人對於階級的反對觀念。而只要提倡對於同階級的互觀念。我這句話並非無所見。我看見現在有許人做文章大罵資本家。並有『掠奪階級』的名這些議論能達到工人耳鼓與否。即能達到。更生影響與否。雖然都是疑問。但我不妨假定他達到又能生影響。我以爲在工人未有團結未織以前。教散漫的工界個人對於資本家發生的行動。這事不但與工人無利並且有害。促本家的團結猶其次。而破壞工人的道德（不對的）使社會一班對於工人減輕信用。則與前途很有妨礙。所以在今天只應當促進工人自身的自決。中國人的大毛病就是呼開眼睛人家不看自己。歷代的道學先生所說的綱常都是責備旁人的。自己却不必遵守。在此處以看見中國人的根性。所以我們非矯正不可於工人只當引起他們對於自身的覺悟。若是尚未覺悟。雖終日咒駡環境。痛恨他人。也相干的。這種痛恨與咒駡反而足以把自己弄。所以我在今天只希望工人對於工人講互助不希望工人對於資本家相衝突。因爲現在還到相當的時機。不可以不明白這個道理。

勞動　每册定價三分　一月七角　半年五角　全年一元　郵費外加　五月十日

岑西林痛斥段祺瑞禍國

▲南北軍閥之互詆

岑西林宣段祺瑞禍國罪狀電云。國內糾紛。于今四載。溯厥禍始。皆在段氏一身。用述原委。以質當世。國家為人民公器。非一二人所得而私。更非一二人所得而毀。有私之毀之者。人民以擁護約法國家之故。不能不起而抗爭。雖在周親。莫敢或恤。此天職使然也。乃段氏自詡有功。誤解責任。三年以來。隨在表現其予即國家之僻見。視國政如家事。視民意如寇仇。視約法如弁髦。視元首如傀儡。一切國家大計。執意把持。任性妄為。與我西南護法之主旨。根本不能相容。戰事於以發生。南北遂同敵國。此其動機。段實啓之。近者外交愈迫。國事益紛。大難之來。方興未艾。凡稍有人心者。誰不欲迅謀解決。保此垂危之國命。假使段氏覺悟其把持國柄之非。懺悔其毀壞國權之失。則約法所爭。片言可決。兄弟鬩侮。指顧可期。乃段氏始終無內省之誠。猶復以武斷政策。挾持全局。京廷仰其鼻息。疆吏務於趨承。所以內外謀和。誠意遂阻格而不宣。上海和平會議。亦浮沈而莫進。平情立論。謂非段氏把持不可得也。安福議員。本段氏金錢賄買而來。國人視若蛇蠍。乃彼憑藉不法國會。劫持北廷當局。造成政治黑幕之源泉。謂非段氏卵翼之安致此也。王揖唐為安福領袖。國人痛切深惡。西南尊重民意。迭電聲明。拒絕其為總代表。乃彼置若罔聞。恬不為動。謂非段氏維護之。安致此也。張敬堯荼毒湘省。湘人切齒。遂其縱兵肆虐。販土斂錢。摧殘教育。種種罪惡。罄竹難書。乃湘人呼籲萬千。而張氏橫行如故。謂非段氏保障之。安致此也。凡此和平障礙。悉繫段氏一身。年來和局之不成。段氏應專任其責。乃段氏於屢鑄大錯之後。猶復意氣甚盛。不自引咎。一念之偏。始終不變。此誠國家之大不幸。且可為段氏痛惜不置者也。雖然。段氏對於國家尤有至重大之責任焉。則為借外力以壓政爭。致兩三年來。北廷財政外交。無往而不採自戕政策是矣。我西南始終以國內政爭。究是兄弟鬩牆。絕不敢藉憑外力。故陳兵數載。全憑護法區域之武力財力正義民氣。與之相搏。從未借分文外債。買些微外械。致喪國家權利。乃段氏中於忿氣。不恤主權。綜計六七兩年組閣任內。共借日本債四億六千萬元以外。喪失無限國權。以成彼一人之霸。明雖下野。暗實操縱。慶父不去。魯難未已。此誠我四萬萬民所當重念不忘者也。茲將南北激戰期間。段內閣任內。共借日本債額及喪失國權之處。詳述如下。（中略）以上所述。各借款已達二億千元之多。又據日本寺內正毅下野時。大藏省報告。尚有滿蒙四鐵路正式借款一億五千萬元。（墊款二千萬元在內）又有製鐵借款一億元。合計實達四億六七千萬元之譜。此皆切實可據者也。內除運河借款。美國佔數萬元。其餘皆為日本之款。查自前清至民國六年八月此前。中國借日本之款。通共不過一億二千萬元。乃段內閣兩年之間。增高日債至四億以上。此等負擔。皆我四萬萬國民之血膏。借款時既不交國會議決。借款後又未嘗與辦謀全國國民安甯幸福之何等事業。大致不過供國內殘殺之資。與擴充軍閥之勢力。及供蕪費之用而已矣。（未完）

意飛機離粵時之情形

聯合通信社廣州通信云。意國飛行團前經定期飛行。惟因兩機中有一架當降落芳村時。為烟突所傷。修理未妥。雖定二十六日上午八時起程。卒因工程延誤。改期二十八日早飛行。旋接軍府函請該飛機團於離粵時。駛至北校場略停片刻。以便歡送。是日天曉約五點四十五分時。該兩機在芳村新墳之空地。準備凌空上駛。六時開機。六時廿分上駛。該機為一三一六二號。乃紅翼者在白鵝潭畔之沙面飛繞三匝。旋向東北飛行。至六時四十分。又見一三一五六之白翼機亦凌空上駛。仍照前機飛繞畢。亦向東北方飛行。約七時許。兩機次第飛至東北。飛繞一週。次第向東而飛下。均停止於北郊場之射擊場前方。其時岑春煊溫宗堯馬濟意領事等。已在該處候觀。并派憲兵到場保護。該機師等下時。各要人紛向前為禮。并參觀機件。機師詳為說明。約半時許。又有林虎所辦之講武堂生列隊到場參觀。至九時半。飛師將火油倒入機中。每機約用火油十八罐。然後將推進機旋轉試用。是時已十一點半鐘。岑西林攜其少子二少女一。至飛機前。與飛師等共攝一影。十二時。飛師約溫宗堯至岑氏前為禮言別。遂由一三一六二號紅翼機先行。向西飛行。至演武亭附近。即行上升。旋回校場一週。揚手與參觀人為禮。向東南方飛赴閩省。第一三一五六號白翼車見前機遠去。亦乘機飛行。惟因機身已斜向。不能照原定航線飛行。至軍團局前停止。將機略為修理。向東飛至舊學兵營橫路處。為泥堆所阻。勉上強升。距飛至雲南貴義莊前。適與該門前左側之木棉樹相礙。將樹折作十餘段。飛機翅與尾亦受重傷。而向雲貴義莊門之禾田翻落。機身均破爛不堪。惟主動機向未損壞。機師亦同時跌落。陷入泥中。滿身泥濘。沾濡不堪。其時飛機隊參謀劉沛泉首先馳至。將其扶起。機件雖有損壞。兩飛機師幸未受傷。該機遇險之後。由憲兵教育連看守。莫督派參議蕭寬前往慰勞。並同赴遇險地點查看。兩機師於下午五時。復回遇險地點。將該機中可用之機件卸下。擬於日間趕緊裝配。再行飛往福州。與前機聯合同赴上海云。

豫議會之反對公債聲

（淡淡）

河南省議員劉雲漢等以財政廳有向中央承認代銷公債一百萬元之風說。因向省公署提出質問書如下。為質問事。頃聞財政廳有承認代國家銷賣公債一百萬元之說。人言嘖嘖。想亦不為無因。查河南連年兵匪交加。災祲迭乘。去歲南陽等縣。大水橫流年桑田變為滄海。今春信陽等處。客軍譁變。閭閻飽受焚掠。披流民之圖。憔悴堪憫。念養民之道。撫字為先。正供尚應緩免。公債豈容再募。財政當局。職司征權。於豫民之無力荷此負擔。知之必悉。遽爾承認。居心安在。此應質問者一也。國家地方。本相關聯。河南財政困難。已達極點。取之於民。則哀鴻垂斃。脂膏未堪再朘。求之於官。則叢弊已深。中飽未能即去。此項公債。各省尚未聞承辦。而豫省獨首先認募。民力有限。點金乏術。地方財政之不敷。財政廳又有何法以善其後。此應質問者二也。按公債條例。雖係自由募集。而河南歷來辦理公債。多係由知事攤派。豫民近年來。苦於匪擾。苦於兵燹。苦於河伯之為虐。將來復因此公債。而苦於官吏之強迫。差役之催擾。災變餘生。恐弱者轉死溝壑。強者鋌而走險。財政廳之首先認募。固可得中央之歡心。亦曾計及地方之治安人民之痛苦否。此應質問者三也。以上三項。議員等不無疑慮。謹依議會法第十九條。提出質問。限三日內明白答復。以釋群疑。

紀蘇議會之談話會

▲電請何代軍使之違法戒嚴

近日省議會議員。陸續來省者甚多。據報到人數。已過法定。前日調查各議員公寓。其確在省垣者有七十餘人。豫計再遲一二日。當可開議。因即發出議事日程。定四日開議。不意是日遲至下午三時。仍未足法數。遂改開談話會。由錢議長起言。今日簽到人數共七十五人。尚有在省者五六人。皆因病假未能到。今明日當可再到數人。明日仍豫備開議。今日可隨便談話云云。徐瀛云。二日有一函致議長。以滬上何代軍使戒嚴布告。引用戒嚴法條款。多不符合。又將接戰地域字樣。悉改為警備區域。致以接戰地域戒嚴事項。適用於警備區域之內。違法殃民。本會對此應如何應付。請討論。盧瀚蔭云。滬軍使是否認為本省長官。張援云。前本會以滬上軍隊。蹂躪學生。曾有電致滬使。而覆電多不合情理之語。本會當於開談話時討論。以為不必直接辦論。議逕電政府主持。今日是否直接滬軍使。抑將其覆改戒嚴法情形。電陳政府。此兩層請先決定。劉伯昌云。本會為民意機關。宜為人民權利謀保障。滬軍使塗改戒嚴法。濫行職權。此事關係甚大。宜提出議案交大會通過。以昭慎重。張援云。同人既認為應行執言。即由談話會決定。未嘗不可。盧瀚蔭主提交大會。黃思培云。滬上本擬二十五日上課。（黃新自滬來）因二十二日忽有毆傷學生事。各學生均異常激昂。因作罷。並於二十四日。擬開國民大會。聞有一種印刷品。中有改革字樣。滬使署因即宣布戒嚴。此姑勿論。至其引用條款。有錯誤處。所關亦甚細。惟以接戰地域戒嚴事項。適用於警備區域內。將來或致一而再。再而三。其流弊何可勝言。故本會對於此問題。無論由談話會決定。抑交大會。總之必宜向滬使署之上級機關爭議。為至當不易。鄭立三等並主張由密書擬電稿致政府。俟明日大會先行討論。即拍發。張援云。電稿可即時擬成。於今晚送議事日程時附入。以便大家先行一閱。明日無論能開大會否。均儘明日討論後拍出。衆贊成此議。繼錢議長述二次偕孫議丞赴學生會。勸告上課。學生頗感謝議會好意。至上課一節。須俟開會議決。再為答復云云。張福增云。昨晤學生會人亦云一二日內。俟決定後。或由學生會長來本會。必有實在答復。時以無甚討論者。遂宣告散會。附錄徐瀛致議長函如下。强齋議長鈞鑒。頃閱民元十二月十五日法律第九號。公布戒嚴法。憶及最近淞滬何代護軍使布告戒嚴時曾引用之。因檢出布告相互校對。乃查所引條文與戒嚴法不符。彼所摘錄各條。蓋同法第十四條之各款耳。所謂第一第三第四等條。均係第一第三第四等款之誤。第六第七等條。亦係第七第八等條之誤。又第七第八等款之接戰地域字樣。悉改為警備區域。查警備區域之與接戰地域。其程度誠不可以道里計。今何代護軍使。為便於職權行使起見。竟將公布條文。任意塗改。並以接戰地域戒嚴事項。適用於警備區域之內。遂使手無寸鐵之愛國青年。多所槍傷。視人命如草芥。等法律於弁髦。違法殃民。孰過於此。今特將戒嚴法第十四條全文。與何代護軍使摘錄各條條文。抄附於後。願我公與諸同仁一商榷之。是否有當。并乞鑒裁云云。

勞動節的北京（二）

汽車隊經過市街時的情形。　大旗上的字『祝勞工永久的勝利』。

（中央寫真通信社）

江浙兩省之紳耆聯台會

▲討論疏浚太湖問題

江浙水利聯合會函兩省士紳云。敬啓者。修浚太湖錢督辦呈請飭部撥款開工。經閣議否決。提出辭呈。王陶兩會辦亦相繼辭職。此後如何進行。應由兩省士紳共同集議。茲定於五月十八日。（即舊歷四月初一日）借吳縣教育會。（蘇府王府基舊皇宮）開江浙紳耆聯合會。屆時務乞蒞臨。共抒讜論。毋任盼禱。

浙省士紳潘澄鑑。徐士壽俞玉書姚士霖沈浚昌朱景章錢宗翰凌福鏡陳其禾金鴻修盛邦采陸啓業向陽李開福徐允一等。昨為疏浚太湖經費暨挽留督會辦致北京電文兩通。照錄如下。（一）北京大總統國務院鈞鑒。疏浚太湖。既簡督會辦。政府似應負責。乃浚湖經費。部省互推。致督會辦相繼辭職。蘇浙人民大失所望。伏乞明令挽留。並責成部省從速指撥濬項。以經要工。而順輿情。無任迫切待命之至。（二）北京豐潤胡同錢督辦鈞鑒。我公允任督辦。疏浚太湖。蘇浙咸欽。茲因經費無着。迫而辭職。兩省人士。同深憤激。業經電請政府明令挽留。並責成部省指撥濬項。伏乞俯念桑梓事重。勉為其難。鄉人雖懦。尚一致為公後盾。臨電迫切。無任盼禱。致陶王兩會辦電同。不贅錄。

漢口要訊

中美新聞社漢口通信云。上星期間。木油牛皮芝蔴子五倍子及猪鬃。均有出口交易。市價穩固。其進口之疋頭貨。頗有問價者。價亦不弱。棉紗市面大疲。並無交易。

漢口煙酒公所近曾開會決議反對美國煙酒借款。因疑該借款損害中國主權及利益。當致書鄂省議會請聯合各省議會一致反對。

漢口市場重造籌備會昨設議款待省議會議員。該會總務科長余君演說。請議員及公衆贊助此大業。聞此重造計畫中。包有於武漢間築一鐵橋之工程云。

鄂省本年所產棉子。計共二百八十萬擔。其在揚子流域之全部產額。則為九百八十萬擔。中國舊式油廠每年銷耗棉子甚多。蓋以子榨成油也。又新式油廠亦銷用棉子不少。華人以棉子油代芝蔴油。作食料之用。

據安慶消息。有學生數人在商店中搜查日貨。為商人數人所毆。受傷頗重。有大批日貨。由上海運至安慶。被學生會查獲扣留。已一致決議焚燬。

武昌警察於數月來所搜獲積存之鴉片已於四月二十八日付之一炬。約共二百斤。大半為水警所搜獲者。

武漢學生聯合會現又決議罷課。反對北京政府與日本直接交涉魯案。武昌官辦高等學校及專校漢口漢陽中等學校多於四月二十八日起罷課。文華大學及其他教會學堂此次均未加入。官場已宣布戒嚴令。學生方面並無激烈舉動。

漢陽鋼鐵廠總辦吳君。武昌商會會長徐君。於五月一日在漢口萬國體育會讌請武昌漢口漢陽三處實業界要人。討論當地工商界重要問題。以便俟實業專員葉恭綽氏到漢後。向其提出。

漢口湘省茶商現預備在漢設一茶業銀行分行。（總行在北京）該銀行係楊度發起。張孤等贊助之。

武漢各學校春季運動會。五月一日在武昌師範學校舉行。官場因恐學生將藉此集會。為愛國運動。故除各校參預運動之學生外。一概禁止赴會云。

漢口出口貨市價如下。（以擔計）上選牛皮四十四兩五錢。二等牛皮三十四兩五錢。水牛皮二十四兩又二十兩。黃蔴五兩七錢。白菜油十二兩七錢。青菜油十兩八錢。動物油十五兩。五倍子（普通形式）二十二兩。襄河棉二十七兩五錢。陝西棉三十一兩。漢口猪鬃（螺旋形者）一百三十三兩。機器漢口猪鬃一百四十八兩。芝蔴子（白與黃）七兩六錢。黃豆二兩五錢。閩豆（包一切豆在內）二兩。白豆二兩三錢。芝蔴子油十五兩三錢。木油十四兩七錢。豆油十二兩五錢。蛋白九十兩。蛋黃十五兩。以上所開為裝船淨重之價。其打包費清潔費及出口稅均在外。

九江富商張茂志為牯嶺架空鐵道公司之發起人。（九江與牯嶺間之汽車事業。亦為彼所有。）該公司原有資本。被一德國工程師捲逃。現乃設法追回。故張君擬再與可崇之建築公司訂約造一架空鐵路。俾其計畫得以實現云。

蘇州通信

▲日人槍殺軍士案之近聞　日本人角間孝二槍殺軍士胡宗漢一案。交涉情形。已誌前報。昨日謝交涉員致日領一函。錄之如下。逕啓者。日人角間孝二槍殺軍士胡宗漢一案。昨閱四月二十九日報載有四月二十日貴領事對于此案判決文一件。角間孝二照過失殺人例判處罰金九百九十元。不勝詫異。查此案前准貴領事四月十五日來文。當經正任楊交涉員詳細具文聲辯。覆請貴領事仍照前提四條辦理。迄今旬日。未見答覆。本交涉員到任拜訪。又諄諄以前四條為請。並請先將角間孝二故殺罪名。明白決定。正式宣布。當時貴領事並不告知案已判決。仍與本交涉員繼續磋商。允為依法懲辦。是貴領事對於楊交涉員聲辯各節。業經默認。對於本交涉員面談之點。亦表贊同。今乃驟然發見此種判決。且其日期在本交涉員未到任之前。無論彼此辦理交涉。須將雙方同意。未便片面獨斷。即以法律上手續而論。亦須俟辯論告終。方可判決罪名。茲交涉上之爭議未決。即法律上之辯論未終。何得避重就輕。即行判決為過失。本交涉員萬難承認。昨已晤談一切。特再具函聲明。應請貴領事撤銷原判。與本交涉員持平商辦。實紉睦誼。諸勳順頌日祉。

常州通信

▲學生上課紀聞　武進縣立男女師範及省立第五中校學生為魯案直接交涉及軍事協定等。罷課已半月。近學生因教育廳布告暨省教育會來函。勸導即日上課。免荒學業。兼以校長教職員諄諄誥誡。遂於五日照常上課。

▲會議國恥紀念　學界聯合會於前日下午四時集各界在第一公園開會。到者共約百餘人。議定月九日國恥紀念辦法如下。（一）舉行群衆大游行屆期上午各界及學校學生在第一公園會集出發。（一）學界全體休假一日。舉行游行化裝室內等演（一）並撰印各種警告。分頭散發。（一）商號須一律懸五月九日國恥紀念字樣旗幟。包紮貨物與發票加蓋國恥紀念印章。使人民觸目驚心。（一）報紙行增刊。敍述關於國恥事項。以示不忘。

南通通信

▲布業儲金保險預誌　南通布商同善公等十八家邀集同業。籌議公共儲金。自辦保險事業。特邀總商會。略謂關莊營運大布。於民國七年免稅實。經同業公議。每捲抽收四角八分。作為公共儲。以期停止免稅後。將此款作為基礎。營辦關莊良事業。昨經劉君季明提議。擬以儲金設鐵機布。按自紡自織辦法。未嘗不善。但布廠恐非十萬本所能辦到。勢非加股不可。而同業又力量不齊既不能就同業集股。又未便任外股攙入。轉覺事與願違。茲擬將布廠一事。另行組織。不在同業儲金問題之內。然同業儲蓄。三年於茲。以此款謀同業之幸福。最急之務。莫過於自行保險。按同布捲運申。係分沙輪兩途。剩下成本高貴。每件將近百兩。海洋風險堪虞。雖年來托天之幸。失事頗少。然天災人禍。實難逆料。為自衛計。惟有組織自行保險。最為穩健。設有中途遇險。庶幾担負略輕。同業等彼此相權。僉以保險為同業最急之務。保險詳章。另行議訂。同人等議見謭陋。以是陳請指示。俾可籌備一切云。

▲派隊彈壓搶圍沙灘　江常等縣管轄之常陰沙段山夾塍行頭地方。東西縣亙。橫突江心。接漲沙灘。為數甚夥。沙脚微露。即有人繳價報圍。本局指定界限。各分各案。近日厚生墾植公司。以周紀昌等糾衆搶圍本案。率勵全沙。當地警察。往禁無效。電呈江蘇沙田總局。令行常通兩縣。會拿首要。禁止搶圍。並派委到沙解決。常熟縣人周紀昌等。亦以湯靜山等搶築老案民灘。赴部呈控。總局查以領戶私圍。迭次示禁。此案既係飭查未覆。無論孰是孰非。清理期內。均屬不應任情違抗。自由搶築。令催清理沙田委員速查劃訂。一面函達常通兩縣。查案禁圍。南通嚴縣長准函後。轉請水陸軍警。派隊協同彈壓。勸令停圍。雙方各具理由。牽强糾葛。莫衷一是。如之地稠人衆。未便强制執行。激生事故。祇得開誠布公。竭力勸導。期有所覺悟。閒已將辦理情形。報告各該長官請示方針。俾資進行。尚不知究竟若何解決也。

崇明通信

▲運動會之風潮　舊歷本月初十十一兩日。由縣教育會發起舉行第二次高小聯合團體比賽運動會。到會者共十五校。第一日上午九時開會。至下午五時散會。其間因來賓運動編配節目之故。屢有中校學生到會。與會中職員衝突。經旁人勸解而散。卒未與會。大生農校本係外沙大生分廠所私立。此次由該校職員周鉞山體操教員王芷秋帶有學生三十五名赴會。借宿於本邑中校。次日繼續開會。農校學生輪演跳遠。適為評判員查出運動員有號數不符者。始而爭執。繼以謾罵。適天雨。彼此不勸而散。第三日上午十時開會。周王二人又到司令部中質問。一時秩序大亂。國旗獎品。搗毀一空。司令者宣告停會。所有被毀物件。請縣滿勸云。

上海週刊　紀念版　號日　如下　打破牛馬式的資本家　指導中國勞動者　（尚有小說文藝等不及備載）
成都路知學會　代派處各大書局均有出售
前五日　十日　交通銀行董事會啓　會

大舞臺 三月十八夜
特優等頭等藝員 新俠情戲 價目注意 特別包廂八角 特別官廳六角 二等正廳四角 三層包廂二角

(本台特聘全體名角合演文武新劇 電話五百九十五號)

張桂芬 王佳梶 于振廷 應寶蓮 毛韻珂 白玉崑 陳月樓 陳嘉璘 趙竹卿 孫少堂 趙竹卿 張桂芬 劉慧琴 姚俊卿 趙如泉 白玉崑 毛韻珂 賈雲璧 張桂軒 應寶蓮 于振廷 王佳楣 陳嘉璘 陳月樓

(全本王亞銀)(頭二本濟渡群生)

新舞臺 三月十八日戲價目
三等一角 頭等二角 特廳三角 特廂四角 月樓五角

(本舞台南市電話二百念號 北市電話三千四百九十一號)(北來車輛直達本舞臺免查捐照 日夜開演全班文武一齊登台)

楊善華 張順來 張德祿 許奎官 李祥林 倪金利 鍾鳳林 趙君玉 李筱珊 潘桂芳 潘海秋 趙文運 夏月潤 趙君玉 潘月樵 周鳳文 汪優游 夏月華 王九林

(全本落馬湖)(頭本二本虹霓關)(五六本就是我)

法界共舞臺男女合演三月十八日戲 電話三千五百十七
(日戲價目)(月樓三角)(特包二角)(官廳二角)(特廳角半)(頭廳一角)(二廳一伯)(三層廂一角)

花梁許薛張薛小呂詹張朱露小小馬呂朱葛
月俊鴻蘭銀麟菊芬銀 月潤 榮蘭春金鈴琴春 榮玉
琴圃梅鐵賣麟寶義來泉文艷奎落探仙甫月樵奎廷
海湖珠 斷太后 龍鎮公雞油郎收 關 勝(打花鼓)馬湖親家(黑驢告狀)

法界共舞臺男女合演三月十八夜戲 電話三千五百十七
(夜戲價目)(月樓六角)(特包五角)(官座五角)(官座四角)(特廳三角)(頭廳二角)(二廳角半)(三層廂二角)

許薛呂張蔡詹呂木小張謝露小筱張小許小薛五朱
鴻銀麟月菊紫潤月子金 水 金 菊 鴻 金鋼 銀齡榮
玉雙蝴樵芬紅泉來君培文艷福蘭春翠金鈴芬寶義蘭鑽麟童奎
打櫻桃 花蝶(坐樓殺媳)十一本宏碧緣

丹桂第一臺三月十八日戲大減價
特別包廂四角 頭等正廳三角 上層包廂二角 二等三等統售一角

王元李樊筱王草高王靈珠陳李麒高王馮李
蘭芳元少 德上秋翼 永慶 志少
豪旦棠春樓鑫培義飛富陳嘉祥奎棠麟童慶奎金元奎棠
傑居 全本刺巴杰 春樓 百花贈劍)全本黃鶴樓(

丹桂第一臺三月十八夜戲大減價
特別包廂七角 頭等正廳五角 上層包廂四角 二等正廳二角 三等起碼一角

樊王元王陳婁陳宋馮王高麒高李李王
春樓元 廷嘉志志 少慶
元元旦蘭芳旦金元永奎玉祥晉奎靈珠慶奎麟童秋翼棠棠芳
鐵籠山 陰陽河(三雄絕義)頭本海瑞參嚴嵩

天蟾舞臺三月十八夜戲減價注意
特別官廳一元六角 特別包廂一元八角 優等官廳二元 頭等正廳七角 三層特等三角 三層頭等二角

羅小寶 沙香玉 時慧寶 羅筱寶 蓋叫天 白牡丹 林樹森 姚玉芙 董俊峯 吳彩霞 李桂芳
梅蘭芳 王鳳卿 姜妙香

瓊林宴 紅梅閣 舉鼎觀畫 (神仙世界)三四本 木蘭從軍

大世界內乾坤大劇場三月十八日夜戲目
另售月樓每位小洋三角 包廂小洋二角 正廳小洋一角 手巾小帳分文不取

日戲：陳吳孟李李杜粉 惠子小冬人春文菊花 峯和烏俊來林獅 (剌婆)盜計 惡虎村 子樓
夜戲：粉韓孟侯李侯粉 菊花金奎 筱冬雲 花雲 雪 峯 春來際雲菊花 花汪碧 蝴蝶 查頭 關 孟圓 伐 子 都 鎖山 雙

影戲 日夜開映 偵探長片 怪聲 共十二本 今映第五六七八本

游資每位小洋二角 童僕減半

韓玉龍 常澍田 韓永仙 陳子珍 木板張 范少山 優美社 王家班 劉翠仙 張金環 老倭瓜 李雲卿 李金標 李玉鏢 王德岩 李雲紅 人人笑 花園內 花閣內 櫻花下

大長片 乾坤班 孫大玉 共和廳 京菜館 西餐室 小蓬山 武飛圖 少林會 葉蹤揚 吳小松 吳玉石 謝品蓀 張步泉 小蟾山 中餐室 衛生室 商場內 欄下 共和廳

清口大鼓 單弦快書 梨花 雙簧 大鼓 改良新劇 文明戲 新兒戲 京調大鼓 京音大鼓 京音大鼓 滑稽大鼓 梨花大鼓 文武戲法 文明鼓詞 口技鳥語 機器大戲 跑冰遊場 哈哈奇鏡

電光影戲 文武京戲 梨花大鼓 精美香茗 精美京菜 清潔大餐 樹木清幽 柔術武藝 英烈 插鳳 白金傳 白蛇傳 玉蜻蜓 三笑 球 金球 錠 雙簧 靈仙 精美中餐 衛生飲食 彈子房 勵物院 瓜會陳列

新添坤員 孫玉大 孫玉二 孫鳳大 孫鳳二 孫鳳卿 蓮花大鼓

永豐餘金號
[illegible]

共和影戲院
西門外方板橋 星期四換一片

今天趣劇第三四集 三本 紅手套 四本

△注意 內戲嚴期解散 … 特別包廂 普通包廂 月樓 正廳 幼童減半 [illegible]

價目 日戲：月樓特別包廂三角 正廳二角 頭等角半 三等角 幼童減半 每逢禮拜六及禮拜日日場開演 夜戲七時開幕

嚴忍笑 吳冷蘭 陸笑僧 許瘦梅 顧無因 譚志遠 馮寒秀 徐半梅 張雙宜 獨一人 夏天人 名旦 莊諧老生 鍾笑吾 劇務主任 鄭正秋 第一名旦 鄒劍魂 著名滑稽 張嘯天 慎愁紅 張治兒 林雍容 沈嘯梧 陸頰血 張鐸聲 張別聲 茉君安 胡君卿 陳平卿 朱小鵑

十八日 戲各界 煩演 凌連生 殺娘 南北雙簧 滑稽道場 十八夜 戲特再 續演 將殉 老情 五記

▲貨眞價實 國產種將湯 金精石牙粉 神效大保丹 強種百補丸 眞牌棘克丸 清香生髮油 林公參餅 神效鐵血片 神效青衣丸 神效創上丸 上海嚴大生 製藥公司 上海麥家圈 大生藥房 同啟 ▲批發從廉

美國老牌棉帆布
本公司自運美國完達白雷WOODBERRY棉帆布厚薄均備 賜購者請到四川路三十九號本公司或虹口東西華德路日昇泰棧成記是禱 永盛公司

錦囊法語到申
參議院議員駐義公使 吳宗濂著

是書以法華語對照類纂附以譯文明詳資平時習法語臨事借縮本大中小三部成囊價每部洋九角已定購者無多備從速寄來書商務印書館出售

廈門打錫卷
天下馳名 武彝靈芝名色權 可成茶莊 安溪一等鐵觀音 須防假冒

驗製化痔丹名不虛傳
上海盆湯弄南首 崔氏獅香廬藥房啟 (分設)長沙 杭州上珠佑坊之江 揚州 北京觀音寺 奉天省長公署東首 安慶 天津鍋店街 南京下關 無錫北門 開封

余患痔已數年服藥無效日前同事陸君贈余化痔仙丹三瓶並言其能立止痛癢斷根余初服半味即覺其神效確能之事後舍姑服之未及半月已覺大便暢適操作不倦甚可謂神藥也於是身體上更增健康私衷感激莫可言狀爰具東國手四字奉贈聊表謝忱 上海長浜路 仁里十八號 北京大學法科畢業生華松壽啓 (速)五瓶四元(如患外痔可服去管膏若內服外塗功效更)附價每瓶一元

保證書出版函索即奉

本號創裝烏雞白鳳丸數十餘年選道地藥材精製以治婦女經痛白帶為最之品萬應萬驗凡女界無論沾染各種疾病均屬功效得書之多可知此丸實在之功效並非虛語也今本號印成冊分送保證書內容共對之知此丸治效之內容而心悅用來凡購白鳳丸一合之貨定當贈與一冊如取本號白鳳丸若有書面者偷用同本號認保證書者免為人所冒偽之憾也有書有效 經期○月事先期○月事後期○經來不止○經來忽止○經閉○經痛○氣滯不舒○頭痛○子宮虛冷○四肢無力○面黃骨瘦○氣鬱吐血○久不受孕○胎動○胎漏○懷胎體虛○產後腹痛○血崩黑塊○一切等症○一品每丸一元○每丸五角○每丸二角半○單料每丸一角○上海棋盤街北首太和號拔萃

上海自來火公司
可靠之燈火

諸君若欲於住宅或工廠店內得一可靠之燈火則必用煤汽燈因其時決不熄滅致於暗處之中君欲知詳細者請函詢本公司藏路五號事務所

三周年紀念 沈觀面散 生髮膠 各種良藥 一律另加贈品 本館發售各種良藥以及內外名藥 愛國者請用國貨 此粉純用國產製造 之處自堅 外貨有過之無不及 批發從廉 [illegible]

消痰半夏

半夏一物本爲治痰良劑復經本廬製煉加以配佐取精汰滓始克效立見有百益而無一弊功能止咳化痰清心潤肺降火滋陰利膈寬胸雖久年不愈之老症亦可藥到病除永遠除根迭經農商部及國貨展覽會南洋勸業會化驗獎給金牌認爲治咳聖藥特許專利惟人心不古假冒者到處兜售妨礙本廬名譽尤屬小事而於購者生命關係匪輕除派員澈查懲辦外復於每盒中置辨眞劵一紙賜顧者請認明有劵方是的眞無劵即是僞藥幸弗受欺價目大盒二元四角小盒一元二角試服二角

崔氏瓣香廬藥房啓

上海盆湯弄　〇寧波路口

本廬分設北京觀音寺街青雲閣樓下〇天津鍋店街通衢馬路內〇南京下關大馬路〇奉天省長公署東首〇安慶軍署西〇長沙紹道街〇無錫北門江陰巷〇福建總督署口〇杭州上保佑坊之江報館對門〇開封北書店街南口路西

良心牌香烟

中國

興業烟草有限公司

非但有益於閣下自己且亦有益於尊夫人也

韋廉士紅色清導丸乃是微利之妙品藥性和平出自天然無論男女老幼均可服用請觀河南輝縣東大街邢子清君自己及夫人如何得清導丸之功力也來書云余數年來每至夏間痢疾屢發不堪其苦今春三月間每臨睡時服清導丸一粒腹內即覺暢適亦不甚瀉直至六七日即暢便一次至服之日久却又不見甚瀉共服兩瓶至今未犯腹瀉痢疾之症余內人向患體熱之症服之亦甚效此正家庭不可不備之靈藥也紅色清導丸專治　大便祕結　肝火上升　疾病頭痛　肝經太熱　面現紅瘵　口氣穢濁等症且免痢疾腹瀉之虞凡經售西藥者均有出售或直寄郵票大洋六角至上海四川路九十六號韋廉士醫生藥局原班郵奉一瓶可也

在厦門有患哮喘咳嗽治愈

福建廈門薛棠谷先生乃是該處得忌利士洋行買辦也年雖老邁體其康健現年七十有五歲數年前偶沾疾病嘗試各藥均未見效精神萎頓幸而購服韋廉士大醫生紅色補丸旋即獲愈且氣血壯旺身體康健矣其來示云鄙人向來身體健康不嘗草木藥石之品惟近數年來辦事過久即覺精神困憊其原因亦由年屆古稀氣血不比少壯之時以致食不生血而生痰並有哮喘咳嗽之病發生雖乃旋發旋愈尚無大礙然屢服中西藥品亦不能杜其病根後有友人勸余購服貴大醫生之紅色補丸因就近向藥房先購半打尚未服罄業已全愈以後亦無前病復發今已血氣強旺身體彌健是皆紅色補丸之功効有以致之感謝良深堪稱金丹靈藥救世慈航謹貢數言以鳴謝烟并望順爲登報俾同病者知所問津而紅色補丸之可寶貴焉韋廉士大醫生紅色補丸對於老年人尤爲靈效因其有補血益氣之功能故也即少年中年患血虧腦疲者莫不奏效如神曾經瘵治血薄氣衰諸虛百損　少年斷傷　腰背疼痛　瘋溼骨痛　醫尻酸楚　筋系疼痛　胃不消化　半身不遂　皮膚諸恙以及婦科各種疑難雜症尤爲神效凡經售西藥者均有出售或直向上海四川路九十六號韋廉士醫生藥局函購每一瓶英洋一元五角每六瓶大洋八元郵力在內衛生小書奉送幸勿失之交臂敝局備有精美小書專論男女及小兒衛生要道如欲索取即須寄一明信片至以上所列地址原班奉送

韋廉士大醫生紅色補丸

[illegible]惠顧者所樂聞也凡門買一元（贈送物品二角五分多者照加[illegible]效必定　[illegible]料每洋兩瓶每料六瓶二元五角單料每洋五瓶[illegible]又得贈品[illegible]知[illegible]貨之[illegible]寄上不誤　[illegible]用者[illegible]不加保險[illegible]人[illegible]室主人[illegible]年氏謹啓

六零六

清血解毒內服聖藥

此藥效驗之巨早已膾炙人口凡患一切新舊梅毒風濕或皮膚腫爛花柳梅毒疔疽瘰癧婦女赤白帶下子宮內爛經水滯澀淤血不清等服此藥無不統治

價目　每瓶洋一元七角五分　每打洋十七元五角

本藥房又製▲六零六外搽藥膏▼一種凡各種瘡瘍潰爛不愈用茶水洗淨患處後用此膏搽之必能去汚生新收功甚速

價目　每盒洋一元　樣盒二角　每打洋十元　每打一元

總發行所上海太和大藥房

保肺漿

咳嗽多痰氣喘咯血以及一切肺症此藥化痰止咳潤肺理氣極有奇效

△價目▽　大瓶一元七角　小瓶一元

人中寶

專治氣血虛弱面黃肌枯胃呆脾薄精神委靡四肢之力男女老幼均可常服

△價目▽　大瓶二元　小瓶一元二角

患咳嗽者不可不試

止咳化痰聖藥

廣東種德園創製

本園創製橘紅半夏露乃化痰止咳無上聖藥治愈咳嗽者何止千萬是以婦孺皆知此誠之靈驗也茲將主治列下　老人多年咳嗽　無痰火盛咳嗽　少年發熱咳嗽　肺勞多痰咳嗽　感冒風寒咳嗽　喉癢咳嗽　寒咳嗽　肺熱痰火咳嗽　肺癆蒸骨咳嗽

以上各症無論新久莫不神效〇每瓶洋一元函購郵寄即一〇另有親遞正化州橘紅此乃化痰良〇每只洋一元〇另備丸藥全集函索即

上海河南路老巡捕房對門　種德園藥局啓

牙粉純丹　招請各省城鎮鄉村經理

蓋日牌國貨純丹呈由內務部化驗批准及農商部註冊保護爲完全國產之四時良藥行銷來經迅速抵制發生各界熱心志士提倡風行全國備受歡迎主治四時感冒胸腹脹瀉痢亦可肢頭痛山瘴百病可服功力奇效刻又添製蓋日牌國貨牙粉一種香味馥郁裝潢美麗既可牙使蟲蛀牙痛諸患去除更能擦面驅除黑暗雀斑效力奇驗茲值振興國貨之秋本藥房低批價推廣銷路凡各省城鎮鄉村有熱心國貨願爲經理者利益豐厚詳章函索即奉附告特麟牌國貨頭痛膏每千張批洋四元蓋批便宜

上海英界麥家圈老仁濟藥房啓

華孚銀行廣告

本行專營各種存款放款匯兌貼現及一切信託業務

本行設杭州清河坊　上海寧波路九號　北京前門施家衚衕　分行設（蘇州）閶門大街（湖州）寧波紹興嘉興溫州等處設有經理處其他各埠有機關代理如蒙惠顧格外克己以副厚意

本銀行總管理處啓

完全國貨　種將湯　婦科至寶

人身百病得之最易治之最難者莫如婦女血份各症蓋女之稟體較之男子爲弱而不宜任勞然作針黹工女紅井臼主中饋者無一不須任勞任勞則血份必致受病苟血份一有細微之病則日常越受越多越積越重甚至成血貧乾血癆血山崩以及終身不能受孕嗣續維艱暮年憾等患故極宜於病之未會發生之時設法調治使去瘀新則百病自然消滅於無形矣種將湯者純用中國土產品配合而成且定方周密歷經中西醫士研究考驗僉認確能統治婦科一切各症功效靈驗性質和平無顧此失之虞即採料亦格外認眞無不以最上等之藥料再加以選去其渣滓擷其精華方肯入配至於裝璜精緻攜帶便餘事也

（種將湯定價）二角五分　四角五分　七角五分　一元四角

總發行所上海嚴大生製藥公司

各大藥房均有分售

良丹

五洲藥房出品

主治

傷風感冒　中暑中寒　各種氣脹
食物停滯　暈船暈車　水土不服
頭昏目眩　反胃噎膈　霍亂嘔吐
水瀉痢疾　時疹惡疫　服此立效

價目

小包一角　最小包五分　中包二角半　大包六角

倘蒙惠顧　批發定價　格外克己

上海五洲藥房發行

內務部批准農商立案

飛鶴商標

自製中國良藥

紅丹

價廉物美

美泰西藥行三月二十四日正式開幕

本行開設在交通路已歷年所專辦環球各國原料藥材化學石印用品照相器具醫療械件以及化妝品物各種馳名良藥揀選精美定價公道早經信孚中外無待贅述爲擴張營業便利顧客起見特在四馬路錦里口定造新式洋房業已落成謹擇於三月二十四日開幕倘荷各界惠臨賜顧無任歡迎特此佈告

電話中央一三〇五號

電報掛號五三三五

特別小廣告欄

●大中華印刷局　本局開設甯波路貴州路口第二百七十七號精印五彩石印各件取費低廉交貨迅速電話中央五二〇一號

本埠時事

●在滬舊議員消息

▲正式決定遷滇
▲宣布否認廣州軍府與國會

在滬國會議員○連日因國會自身與時局問題○在法界愷自爾路○爲非正式之談話○陸續有所議決○惟每次人數不多○凡所決定○皆有對於商酌○未能即可確定○至昨（五日）下午二時○由兩院議長林吳兩君○柬邀各議員集會談話○到者甚多○由褚輔成君主席○有人提議宣布岑陸罪狀之議○某君主張岑陸事實著明之岑春煊立言○未便遽及於陸○旋即議及應有分別○不可混爲一談○吾人宣布罪狀○只能就經費問題○決定由某處籌假二萬元○凡現已到滬之議員○每人分給百元○續到之人○俟下期再行發給○次議對於廣州軍府與殘餘議員○應執何種對付方法○討論一過○決定由在滬議員○署名發表宣言○聲明廣州軍府國會已不足法定人數○國會所餘議員○亦屬寥寥無幾○如有人假用軍府國會名義○由廣州發布何種事件○絕對不生效力○決定後○幷請主席指定起草員○草擬宣言書○褚君遂指定馬驥焦易堂朱念祖陳榮廣劉方昭五人爲宣言起草員○至是續議國會地點問題○到場議員大多數願意在滬開會○然因某部分子○絕端反對○在場諸人○遂不能不犧牲在滬之希望○以爲多數贊成移至雲南開會○議決後○除將情形宣告雲南當局外○並決定每省各推籌備員一人○擔任籌備遷滇事宜○除新疆甘肅廣西三省無人在場○其餘二十一省○○皆當場推定一人○然後散會○其推定各人姓氏○分紀如左○（直隸）王法勤○（奉天）楊大實○（吉林）王福綠○（黑龍江）邵仲康○（江蘇）陳元中（安徽）張我華○（江西）賀贊元○（浙江）王宗堯（福建）詹調元○（湖北）彭養先○（湖南）李執中○（山東）張瑞萱○（河南）凌鉞○（山西）王用賓○（陝西）楊銘源○（四川）邱仲青○（廣東）孔昭晟○（雲南）李正陽○（貴州）吳作棻○（蒙古）恩克阿穆爾○（西藏）巴達馬林沁○

●縣教會函勸上課

縣教育會昨致全國學生聯合會函云○敬啓者○滬上學生罷課○力爭外交問題○官廳不諒○致有上月二十二二十四等日之變○而學生之心地光明○宗旨純潔○固爲社會所共鑒○惟際此政治不良○外交日迫○國家存亡○實惟青年是任○求一日學業○即培一日元氣○修一分知能○即儲一分實力○積極方法實與國家更有關係○若徒犧牲光陰○消極罷課○負家長之期望○爲社會所痛惜○尙非根本救國之道○明章之治○貞觀之盛○學術昌明○四境甯息○至若劉陶陳東○激昂慷慨○雖足振起頑懦○究不能消弭禍而挽積弱○舊史昭然○已可借鏡○況當此外侮迭乘○楚歌四面○更爲青年努力之時○聞雞起舞○枕戈待旦○國家前途○實利賴之○敝會於上月二十六日與省教育會上海縣勸學所○登報宣言○勸導上課○又於上月二十九日○敝會開臨時職員會○議決函達貴會○轉勸學生上課○近日蘇省中等以上各校校長○以公民名義○呈請政府宣布外交最近辦法○一面勸令學生上課○徵諸各方輿論○及時上課○誠爲必要之舉○至於抗爭國事○懲治軍警○應由省議會教育會及各公團一致進行○（如浙省學生會在一師議決辦法）何忍莘莘學子○獨任其責哉○惟前次罷課○由貴會議決○茲特備函奉達貴會○敬希提交評議部○請即通告各校上課○教育幸甚○國家幸甚○敢竭愚誠○諸希鑒照云云○

●提議籌辦義務教育

省議員陸以鈞○提議咨請省長令廳編具蘇省義務敎育分期籌辦計畫○其提案原文云○義務教育係全國人民應受之教育○非迅籌普及○無以促民智之進步○歐美列強之國力發展○實收普及教育之效果○吾國近二十年○政治紛擾○外交失敗○良由義務教育猶未普及○多數國民未感苦痛耳○比察國內各省○能厲行義務教育者○首推山西○自民國七年起○以六個月爲一期○分期籌辦○由省城而縣城而各縣鄉鎭而大村莊而小村莊○預計至十年度○可達全省普及之目的○閻省長之政績○足爲全國模範者○此也○惟以蘇省論○教育經費○不減於山西○師範人才○不少於山西○而一談義務教育○若最高行政長官所駐之省城○未聞有籌辦普及之報告○六十縣中國民學校最發達○如南通武進無錫等縣○（現設國民學校最多者武進三百零七校無錫三百零一校南通二百九十四校）而去普及尙遠○究其原因○固限於教育費之不敷支配也○考山西普及教育之辦法○係先籌教育費之擴充○編定進行計畫○按年增加預算○（去年四月閻省長赴晉省議會說明八年度預算增加一百四十五萬之理由偏重於擴充教育）良法可仿○先例可資○應請省長令行教育廳速具蘇省義務教育分期籌辦計畫書○咨交本會議決施行○庶幾敎育普及之聲○不讓山西專美也○

又北京教育部近因籌設全國義務教育○亟應積極進行○○茲特訂定分期籌辦年限○通令各省教育廳○轉行各縣○一律遵辦○上海縣沈知事接奉廳令後○現正轉行各視學及各學務委員遵限籌設○以期普及○茲將部訂分期籌辦年限照錄於下○（一）通商口岸及省城○限民國十年辦理完竣○（二）縣城及繁鎭○民國十一年辦竣○（三）五百戶以上之鄉鎭○民國十二年辦竣○（四）三百戶以上之市鄉○民國十三年辦竣○（五）二百戶以上之市鄉○民國十四五年辦竣○（六）百戶以上之村莊民國十六年辦竣○（七）不及百戶之村莊○民國十七年辦竣○

●歡迎意飛行家之盛會

字林報云○本月四日晚八時○上海飛行俱樂部商會○上海總商會等團體○假座禮查西飯店○歡宴意國飛行家佛拉林及馬西羅兩中尉○馬西羅中尉之飛機○不幸上星期於廣州大樹上擱壞○故於本月三日晨○由廣州乘某日輪到滬○是晚與宴者約三百人○意大利駐日新大使包羅西○駐滬意領事洛西○意商會會長裴那○特派交涉員楊晟○北京政府特派代表朱祖善鮑丙辰○中國總商會會長朱葆三○縣商會會長顧馨一○中國銀行行長宋漢章○海軍總司令藍建樞○北總代表王揖唐○暨各國領事○中國會審官○海關稅務司賴愛耳○郵務王李齊等○是晚上海飛行俱樂部會長克拉克○因病未到○故由副會長唐露園主席○起立致歡迎詞○略謂數百年來○自馬可波羅之遠航來華後○中意兩國人民交誼極形親善○但斯時上海飛行俱樂部尙未創辦○而飛行之科學○亦未發明○馬克波羅能於斯時○超希馬拉亞山○渡涉重洋○不避路途艱危○以臨我國○我人不知彼操何術○以至於此○但馬氏到華後○創有極大偉業○後又平安返意大利○我人追念昔日○惓惓不能去懷○而今夕之佳賓○亦來自同一國土○且昔日馬可波羅之來華○以海陸○今佛君之來○則以航空○其事蹟尤足稱異○將來吾人當引寓居羅馬○倫敦○巴黎○華盛之人士爲吾人鄰友○使國際交誼○益臻親善○此則吾人之希望也云云○次北京政府代表徐祖善演說○略謂意飛行家佛拉林中尉偕同飛行技師○作此奇異之飛行成績○實深欽佩○將來萬國爲修好及敦睦友誼起見○不得不依賴飛機○今佛拉林君作此偉大之舉○堪稱爲創始之一○他日精益求精○世人之受其惠者○必非淺鮮○不僅爲邦人謀利益○亦不僅爲發明家及改革家謀利益○實爲世界人類謀利益耳○處今之世○交通便利○吾人欲謀利益○必須協力同心○斷非爭抗所能成○今晚在座諸君○必具高尙尊貴之思想○爲世界謀幸福○故吾人必須以重信用○敦友誼○爲最要之急務云云○次爲意總領事洛西氏演說○略謂佛拉林此次成功之事蹟○可以筆之青史○與往昔之飛行家共傳○故五月二日實爲一奇異之日○凡旅滬意人○必將永誌勿忘云云○此主席乃以銀盾一枚○贈與佛拉林氏○佛氏起立答謝云○承贈優美之銀盾一枚○獲領之餘○深滋感激○余之受各處歡迎者多矣○從未如今晚之欣快者○但余所爲甚力○良用愧恧○實不敢當諸君之歡迎○余預於飛行終止時○再來上海○與君等爲更親熱之交誼云云○次意大利駐日公使包羅西氏舉杯祝中國大總統康健○楊交涉員亦祝意王萬歲○意總領事復讀漢口領事前來公民之賀電○白龍蒂氏亦談其所著之英文詩○此外如朱葆三○裴那氏等○亦各略有演述○最後由士來杜君代表上海意人演說○略云佛拉林中尉由意大利至上海僅飛行六十小時○若用特換飛行之法○則三日內可返家一次○但此等非常速率○必遇有特別事故○方可施用○非日常可行也○飛行家之最要目的○即謀人民之利益○飛行家宜無嫉妒心○無國籍之偏執○亦無畏懼心○中國地大物博○當甲全球○急宜謀飛行事業之發展○鄙人預料他日各種飛機○必將如飛鳥之敖翔於中國也○佛氏此次飛行至中國○所蒞之地○每受盛大之歡迎○而鄙人之善意○尤爲可感○今晚各國人士○濟濟一堂○歡聲洋溢○鄙人甚爲欣慰○願諸君各進一觴○共祝飛行事業之成功云云○約十一時○始行散會○

●英海軍司令前日回滬

大陸報云○英海軍中國艦隊司令杜夫氏在京○一般大員皆熱誠款待○茲已於四日晚乘特別快車回滬○約在此間勾留四日云○

●體育場軍警暫行撤退

▲晚間仍舊戒嚴

本埠軍警各機關○對於五一五四防務○異常嚴密○近因時期已過○故奉何代軍使令飭駐防斜橋南首老營盤內之十五團團長劉永勝○暫將駐防公共體育場內之軍隊一律撤退○日間軍警遊行巡邏○亦應停止○惟至下午六時起仍須出發四處巡邏○至晚間十時半斷絕交通○至天明五時歸隊等因○劉團長奉令後○已於昨日將駐公共體育場軍士一體分別撤退○又淞滬警察徐廳長○會經飭派游巡二隊二十士及二區長警等前往公共體育場內○禁阻各界人士開會○昨日起令行二區杜警正第二隊長劉德奎○暫將公共體育場內長警一律撤退○惟至晚間十時半起○仍當斷絕交通○嚴行防務○四出巡邏○須至天明五時收隊○所有便衣偵探四名○仍照常前往各租界刺探消息○隨時報告○以便核奪○

●奸商運米出口之水道

本埠米糧出口之風仍熾○河下米船到者寥寥○來源稀少○而津商裝運出省者○仍絡繹不絕○以致前昨兩日○米價每石又漲起兩角○加以一般奸商○以大利所在○分往無錫常州江北松江等處○以重價搜羅○辦就後○即由各處水道偷運出洋○茲將該奸商由各路偷運之水道○分別表而出之○查奸商在無錫宜興辦就之米○分批裝由民船○由各該縣屬之老鴉橋蠡市橋橫山橋長廣溪至獨山而入太湖○以達峽石至江北一帶購辦之米○該奸商預雇海船停泊於八圩港六圩港新港口等處○接運泰興裏下河之米○則內黃橋鎭運至靖江江陰口交卸遼船○再由海船裝運出洋○或由某國派輪在江接運○至松江之米船○則由松境尤西涇楓涇白牛蕩○或由金山轄境泖港萬安橋等處出口○近則改由川沙白龍港○或石洞港等處混出吳淞口○至陸路則由火車運至浦口遼積○相機運往天津○轉運出洋○現下無錫米市○被津商等在錫收羅大宗米糧○連日裝運出省○計有二萬餘石○以致高糙糧漲至七元有零○尙有步高之勢云○

●日貨商之大恐慌

本埠日本匯水○逐漸增昂○現已達至四錢三分左右○平日經營日貨各商號○所做定貨價格○以日洋爲標準○此次匯水驟昂○且有貨已出清○匯票未結○莫不大起恐慌○計虧蝕最鉅者首推布疋一項○（二三月份所定之貨○依目下匯率○須加增三分錢○）（一兩加三錢）市上售價反跌五厘錢○考核成貨身本每銀一兩○實虧三錢半○致各商號存貨不願脫手○咸望匯水賤降○市面稍佳時出售○以維血本云○

●換發五年公債新票之辦法

上海縣公署昨發布告○案照民國九年四月三十日奉財政廳訓令○准財政部咨開○查五年公債換發新票○定於本年三月三十一日開始換發○業經本部通行知照在案○惟事屬創舉○辦理稍不周密○流弊滋多○茲派部員徐紹陳前往貴省與財政廳長妥商辦理○除分行外○相應咨請查照○希即轉飭財政廳長○俟該員到後○妥爲接洽辦理可也○等因准此○合行令仰該廳即便遵照此令○等因奉此○查五年公債換發新票事宜○業由廳將部發通告及辦法轉行飭遵在案○茲奉前因○合再與部派員商訂簡照辦法○通行各屬○仰該知事出示布告○茲將前項辦法○刷印多份○偏貼通衢○務期人民便利○羣曉然此次換票○純爲各購戶利益起見○藉堅信用○而免歧誤○除函請中交兩銀行照辦外○此令等因○並發簡明辦法一件到縣○合行照錄辦法○出示布告○仰縣屬諸色人等○一體遵照○特此布告○

計開

江蘇換發五年公債新票明簡辦法○

（一）各購戶持有前項五年債票○應就近向中交兩行換領○現由廳劃分區城條列於後○除函請兩銀行照辦外○俾衆周知○以免歧誤

江甯　江浦　句容　溧水　高淳　六合　以上六縣○向南京中國交通銀行換領○

丹徒　丹陽　溧陽　揚中　靖江　金壇　以上六縣○向鎭江中國交通銀行換領○

江都　儀徵　東台　興化　高郵　阜甯　鹽城　泰縣　以上九縣○向揚州中國交通銀行換領

銅山　唯亭　豐沛　蕭　邳　碭山　以上七縣○向徐州中國交通銀行換領○

淮安　淮陰　泗陽　漣水　宿遷　東海　灌雲　沭陽　贛榆　以上九縣○向清江中國交通銀行換領○

南通　如皋　泰興　海門　以上四縣○向南通中國交通銀行換領○

吳　吳江　崑山　以上三縣○向蘇州中國交通銀行換領○

松江　上海　青浦　南匯　金山　奉賢　川沙　寶山　崇明　嘉定　以上十縣○向上海中國交通銀行換領○

無錫　江陰　以上二縣○向無錫中國交通銀行換領○

武進　宜興　以上二縣○向常州中國交通銀行換領○

太倉　常熟　以上二縣○向常熟中國交通銀行換領○

（二）各縣境內如距離銀行較遠○得由持票人將債票點交縣署先行掛號○仍由縣製給印據○隨時代向指定銀行換領新票○分別轉給各戶○

●西商賽馬之第三天

昨日爲旅滬西商春季賽馬之第三天○至午刻與賽各西人○咸紛齊集於泥城外跑廳比賽○計跑十一次○茲將得標者○彙錄於下○

第一次十一馬小白來洋人代祥茂洋行勝黃衣帽青馬
第二次九馬西人利達代麥邊洋行勝黃衣黑帽黑帽
第三次八馬西人海爾代瑞記洋行勝藍衣帽白馬
第四次十三馬又海爾代瑞記洋行勝藍衣帽白馬
第五次十七馬西人雪利浦勝湖色衣帽灰馬
第六次八馬西人海爾代柏剌洋人勝藍衣白帽白馬
第七次八馬沙遜洋行西人拖也勝紅衣帽白馬
第八次第二馬西人海爾勝綠衣白帽黃馬
第九次十三馬（跑香濱）西人小白來代祥茂洋行勝紅衣黑帽灰馬
第十次九馬西人利達勝醬色衣帽白馬
第十一次八馬西人野漢代沙遜洋行西人拖也勝藍衣黑帽黑馬

定於本月八號○即星期六續賽跳浜云○

●創辦皮酒公司近訊

旅滬華僑謝君等○擬籌鉅資○創辦一規模宏大之皮酒公司○以期振興國產○而挽利權○並擇定浙杭西湖沿建廠○即以湖水製酒○將來公司成立○亦用西湖字命名○現謝君因該處水質對於造酒○是否合用○非請專門家考驗○難以剖明○故特商由上海化驗所○延請化煉西員○攜帶儀器護照○於昨乘滬杭火車○前往西湖一帶○實地試驗水質云○

●國貨紙傘之暢銷

近來國貨行銷外洋各僑埠○首推麵粉火柴機織肥皂爲大宗○餅干化妝品布疋次之○現華盛公司在溫州甌海紙傘廠訂造各種紙傘○（木柄潮形仿洋布傘）運往試銷後○頗受各僑胞歡迎樂購○每批裝往○均暢銷一空云○

●體育通信比賽暫緩舉行

上海縣勸學所昨致各學校函云○逕啓者○第六次體育通信比賽○前奉教育廳訓令舉行○當經知照報到在案○前以限期將屆○而地方尙未解嚴○此項比賽運動○擬暫緩舉行○除呈報教育廳核示○並分致外○相應函達○即煩查照○此致○

●憤時事青年發瘋

前在北四川路一千七百八十號半門牌青年學校肄業之粵籍青年李仁裕○因本月一號勞動界假塘山路澄衷學校北四川路精武體育會操場開會○先後被捕房阻止○憤無可遏○一時神經錯亂○乃於二號晚十時許手執菜刀○闖入匯山捕房○向捕頭質問阻止開會理由○並欲將捕頭之頭顱砍下○被探楊阿泉將刀奪下○翌晨解奉公堂○訊判留候函送廣肇公所轉交其親屬領回管束○茲悉前日楊探持函○將李送至該公所○由所業詰得該被告語無倫次○似患有神經病○以故不允收受○退回捕房○昨晨復將李送解○先由捕頭（淩處）與西探目（拍生）及楊探分別上堂稟明前情○經張襄讞向李仁裕詰之下○與英包副領事會判李改送棲流所暫留○候醫愈病症再核○

●商人環請早日解嚴

本埠軍警各官廳藉口地方不靖○宣佈戒嚴○晚間即斷絕交通○阻止行人各情○迭詳前報○茲悉滬城市面○自經戒嚴以來○已逾旬日○而大小各商號之營業○竟一落千丈○甚至晝夜無人顧問○即如肩挑之吃食點心等擔○晚上亦不能出外貿易○如十一時後大小各街道○即無行人之蹤跡○新舞台劇場日夜均已停演○所以該台附近各商店之營業○大受影響○至七時後即閉門收市○前晚等日城中各商業領袖○邀齊各商○互相討論○一致贊成報告縣商會會長○轉呈松滬護軍使○並淞滬警察廳長○從速解嚴○以恤商艱○而安營業云○

●奸商來滬借外債

各省不准私借外債○迭經政府通令有案○皖省合肥縣電燈公司○係由該縣人陳仲孚等所發起○陳自任總理○以集股自辦名義○向官廳稟准立案○實則不名一錢○故稟准即來滬上○向洋商運動借款○當經鄂人金孝誠等之介紹○由中日合資公司之某國商人川琦氏○承借日金五萬元○以全廠作抵○一應材料○歸彼供給○詎事機不密○爲該邑紳學各界所聞○以其有喪主權○羣起反對○甚至涉訟縣署○久未解決○今因風潮漸趨和平○故陳金等復相繼來滬○向川琦所得巨款○趕回合肥○欲圖開辦矣○聞陳與某商訂約後○曾於上冬支過大洋一萬元○此次取款五千元○實已爲第二次○似此私借外債引狼入室○不知該省官廳亦有所聞否○

●戒嚴中之警察毆人

本埠內地自特別戒嚴以來○旅居城內南市閘北等處各商人○咸必提早於十時前回家○始無阻礙○即已請得警廳通行證者○祇能於警區域內進行○如於軍隊範圍仍須拒絕○查軍隊範圍通行證○係由軍署所發給者○總之各商人咸怨不便○前晚有某商人在北市飲宴回城○已將十時半○昂然直進新北門○守望警阻止入城○該商未明北語○仍然行走○致被該警批頰○仍勒令返北○據該商云○實耳聾未能聽悉所致○又是晚又有一商人亦深晚入城○未將通行證標掛胸襟○亦被警毆云○

●交涉署今晚宴意飛行家

本埠軍政各界○於星期四晚七時○在交涉公署歡迎意飛行家佛拉林中尉等情○迭誌報端○茲昨交涉公署已將大廳上遍綴鮮花○並加五色電燈○異常燦爛○據聞意飛行家瑪西羅氏已於昨到滬○並聞該飛行家佛瑪兩君○本擬於星期四駕駛飛機游行本埠一週○藉供衆覽○茲因愛惜機件起見○決定不游○且佛瑪兩君○已定星期五由滬駕駛飛機北上○惟昨天雨○據航空俱樂部云○恐又將改期駛行云○

●贊成勞動通牒者彙誌

自俄國勞農通牒傳來○吾國各埠各團體之人士○對於此牒○異常感動○當由上海基督教救國會答復之後○風起雲湧○相繼答復者甚夥○曾陸續揭載各報○今由基督救國會彙集各埠各團○其贊成勞農通牒者○如上海提籃橋中華基督教會業欽授等全體八十三人○虹口公園靶子場懷恩堂牧師信徒全體○海甯路十八號張斌○法界敏體尼蔭路良善里鄧壽人○廣州大公報館十二人○新民國報社全體○北京西城缸瓦市中華基督教會一百二十八人○江蘇寶山縣羅店鎭中國耶穌教自立會全體○泰興縣北門外晉升裕漆號陶樹穀陳耀曾施家顯○安慶內地會七十七人○陝西旅滬楊銘源代表○陝西省人○均極端贊成○表示感謝勞農政府之義舉○幷據鄧壽人來函報告○現在非教徒二千餘人○擬組織鵬志同盟會○籌擬答復勞農政府之通牒○足證公義所在○人同趨之○不僅一部分人士贊成已也○

●縣商會呈覆縣公署

▲關於松青汽車公司問題

上海縣沈知事接准縣商會呈復文云○逕復者○案准滬海道尹訓令○轉奉省令○飭查青浦縣商會呈請阻止滬青汽車公司等情○原文有案省繁免錄外○飭即尅日調查滬青汽車公司○是否確係朱志堯等發起○有無集股組織○章程於地方如何窒礙○應否准其設立○務希誠細查復○以便呈報等因到會○奉此○敝會當即轉飭朱商調查去後○茲據該商復稱○接奉通知○祇

時評二

自決與服從

（徐民謀投稿）

不論什麼事體○都照個人的意思去做○不顧大衆什麼樣○固然要激成紛擾○不是狠好的方法○但是絕對的服從○也有害處○照我看來○絕對的服從○容易釀成大錯○譬方有一部分人○相信一個意思是對的○後來有許多人同他們表同情○這個意思○就逐漸變成多數人的意思○那其餘的少數人○若守着「少數服從多數」之定例○自然要犧牲個人另樣的見解○也去服從他○這個多數的意思○就愈加膨脹起來○變成社會上一種大勢力○甚至於牢不可破○推也推不倒○但是這個多數的意思○是不是完全對的○儘有研究之餘地○多數的意思○羣衆的意思○決不是絕對無誤○如果然是對的○那麼他更吸收少數人的扶助○一天一天的擴大起來○自然於社會有極大的益處○若這個多數的意思是錯的○也因爲少數服從的緣故○無限制的擴充開來○豈不是把這個錯愈弄愈大麼○譬如多人批評德國學者○不肯於大戰前議論德國軍閥制度之利害○以促其政府反省○大家保守服從○緘默不言○致德國一敗塗地○不可收拾○也有許多人批評國人太信古時的學說思想○不肯發個人的異見○致頑舊思想○深印人心○現在改革爲難○所以我想服從固然省不來○自決也省不來○應該服從的地方服從○應該自決的地方自決○譬方這椿事體○不是十分緊要的○可左可右的○可如此可不如此的○於個人之主義與良心無關○以收處事上便利之効○若這件事很重要的○關社會之利害很大的○更關係個人良心的○而且種個人有很深切的覺悟○確信羣衆的意思不對○他就應該爲社會的利益着想○不去服從他們○發表他個人的意思○更照他自己的意思去做○著他的意思確實比較羣衆的意思來得不錯○也可知○我認罷課的事情是重大的○關係社會的害很大的○更關係許多個人良心的○所以我想於這件事情○應該用自決的方法○不但應由各學生聯合會及各校學生分會自決○更應由各學的個人自決○因爲這件事體既然很重大○斷不隨隨便便○各人應照他所持的主義和良心的做去○勿必彼此勉强○做法雖不同○救國總是一樣的○

◎上海物價表

本表如有欠正確處請各界函知白克路偉在里內七四五號本處當即更正

○財政部駐滬調查貨價處報告（續）

貨名	單位	時價 本週四月十二日至十八日	前週四月五日至十一日
頭號開平大東塊	噸	一一・〇〇〇	一一・二五〇
二號井陘統煤	噸	一一・〇〇〇	一一・〇〇〇
頭號開平屑	噸	七・七五〇	七・七五〇
頭號撫順和屑	担	〇・五八八	〇・五八八
鳳牌火油	箱	四・〇〇六	四・〇〇六
老牌火油	箱	四・〇〇六	四・〇〇六
燕牌火柴	箱	二九・五〇〇	二九・五〇〇
燈籠火柴	箱	一一・七五〇	一一・五〇〇
三六X二一四日本玻璃片	箱	一一・一二五	一〇・二五〇
8/5英方鐵花	千方呎	六九・〇〇〇	六・九〇〇〇
東洋白鐵	千方呎	四五・〇〇〇	四五・〇〇〇
烏牌柴油	桶	五・五〇〇	五・五〇〇
[illegible]	桶	八・〇〇〇	八・〇〇〇
海鳳水門汀	桶	三・五〇〇	三・五〇〇
啓新水門汀	桶	[illegible]・一〇〇	四・一〇〇
頭號老式中國瓦	萬張	三一・五九六	三一・六〇五
工業用品類			
硫強（四十度）	擔	六・六一三	六・六一五
阿摩尼亞（中等）	[illegible]	二〇[illegible]	[illegible]

悉種切。查本案關於滬青汽車公司之事。本省公署第六五零號及第六六四號訓令所飭查者。一爲青浦縣商會所發之歌代電。二爲青浦公民錢一盤等所呈之麻代電。其內容是否確實志堯。遂即分別函致青浦珠街閣商會。及錢一盤等。詢其該歌代電是否商會所發。該麻代電是否錢一盤所發(去函抄附)頃接該商會等先後復函。(一併抄錄)其歌代電並非青浦縣正式成立之珠街閣商會所發。而實爲非法組織。業經官廳令行取消之青浦縣商會所發。其麻代電雖係錢一盤所發。(錢一盤以外之人尚未查明)而其對於最重要之長途電車變相一點。但謂計畫含近圖遠。去簡就繁。實授人以疑之點。鄙人等百思不得其解。何得不作此想。是長途電車變相一語。即錢一盤亦自認爲可疑之點。而爲設想之初。其非事實更屬顯然。是歌代電實係托名商會。麻代電亦僅理想空言。一經詢明。其虛實已不足辯。至滬青汽車公司一事。確由志堯等發起。其緣起簡章以及開會討論情形。詳載新青浦報。另附印品三紙。希乞鑒核轉呈。志堯等以茲事體大。一再約青邀集地方公正紳商學各界。在邑廟公園。將路線地價農田等事。互相討論。詳究得失。抉擇利病。並擬有呈淞滬護軍使以兵代工節省費用之議。現尚在籌備計畫中。但事關地方公共利益。須俟籌畫妥善。再行呈請官廳立案。決無貿然從事之理。奉查前因。合將函詢各節。及發起討論情形。據實答覆。即乞轉復上海縣縣長轉詳。無任公感等情。並附抄函及滬青汽車公司章程等件。計三紙。奉函前因合就該商呈復情形。並檢同來件。備函轉陳。但事關滬青兩縣地方公益。應如何核示之處。希乞貴公署察核轉呈施行。至紉公便。

美國議員團來華消息

據外交界消息云。美國亞洲遊歷團。係由議員二百二十七人所組織。其游程從美國舊金山出發。經小呂宋。至香港。到上海。沿鐵路北上。在京遊畢。即赴日本回國。起行日期。約在下月杪。日本朝野業經準備歡迎。據聞該團係美國各黨中堅分子。此行與我國關係極巨。望我國人士早爲注意也。

全國工商協會選舉會

中華全國工商協會。茲定於陽歷五月九日下午二時。在北京路十六號該會所特開全體選舉大會。茲已遍發通啓。以及選舉票選舉傳單等件。凡有選舉權者。於本日之前。將票填就封固。送於該會會所。屆時當衆發布云。

輪船堆棧帳房之團結

上海輪船如織。貨棧如林。承之其中之帳房。合華洋計之。當不下數百人之多。向來結有團體。近有俟三陽者。以處今世界潮流。非互相聯合。不足以謀進步。故特發起擬設一公會。名曰上海華洋輪船堆棧帳房同人公義會。已在西門外壽祥里設立籌備處。現正草訂章程。徵集同業。一俟組織就緒。即擇日開成立會云。

蠶繭價格之推測

蘇浙皖三省蠶汛。向以皖省及浙省之紹興府屬各縣爲最早。蘇省及浙之杭嘉湖三屬次之。茲本埠絲蠶業總公所。近得各地來函。報告三省頭蠶。因近來天氣溫和。現象極佳。惟桑葉價格殊貴。通計每担(合天平秤一百斤)計需大洋三元。現在立夏節近。紹府皖省兩地。正在陸續上山作繭。蘇省暨杭嘉湖尚在大眠時代。其收成早者。舊歷三月二十五六日。即可開秤收繭。至遲各處。四月初六可上市。惟蠶戶因葉價昂貴。成本稍重。勢必不願賤售。而各廠商又以洋商大訂新絲貨做生意。已預拋至九十月份。不啻將三省新產之絲。完全拋出。將來收繭。亦必彼此競爭。高抬價格。以期多收。有此兩端。預料新繭上市。每担開盤非六十元至八十元不爲功云。

籌辦蔚豐滬行

蔚豐銀行開辦二百餘年。爲吾國最老之銀行。前清爲西幫票號。民國始改爲新式銀行。在西北各省最有勢力。西北金融。賴以與內地流通。此次謀再擴充。聞前於酒督辦鈕元伯有專心實業之意。遂舉爲總理。查鈕氏居留滬上。考察實業。實己無意於政界。聞己邀集資本家。創一九江紗廠。將爲終老之計。第其長陝之時。政績爲西北人士所深佩。故此次蔚豐西幫股東舉爲總理。以謀該行之發展。選出之後。各股東相慶得人。遂皆來電歡迎。據聞鈕氏於該行雖屬股東。而股數甚少。此次被舉並未先知。惟迫於感情。祇得就職。昨聞鈕氏已在該行遍請政商各界要人。以資聯絡。日內尚須進京一行云。

東吳二中之五九紀念會

崑山路二十號。東吳大學第二中學校。學生分會。出校學生。已於昨日全體入校。定於十號上課。並於五九日開紀念國恥大會。公舉溫連章 周世勛 嚴震武 吳焜 周景武 五君爲幹事。籌備大會一切事務。並請名人演說。本校學生演愛國新劇魔術等種種遊藝。所演新劇。係鄭正秋先生所編。情節極佳。索入場券者。可函該會云。

學生會出版科臨時會記

五月五日。上海學生聯合會出版科。開臨時會議。主任江億平君。因病未到。公推陶君鳳威爲臨時主席。當即報告總編輯彙書記夏芬佩君。因事辭職。應另選。當投票選舉黃君維棨。以多數當選爲總編輯。另推孫錫麒君爲書記。又議通俗叢刊。售價不敷成本。增價又恐難以普及。故擬自下期起。減少頁數。以節經費。對於通俗叢刊之投稿。應注重改造社會。及灌輸科學知識。第五期投稿以本月十日截止。本星期六下午三時。仍開常會。討論一切云。

勸學專員調查教育現狀

江蘇教育會准教育廳函奉教育部令。以本部近力謀教育進步起見。擬派勸學專員。分赴各省調查教育現狀。希即轉飭所屬。於該員到時。妥與接洽。並將應考查各事。預爲通知。(一)調查各項實業之種類。俾就地設立實業學校。(二)調查各處已設立實業學校之成績。及其課程之效驗。並學生之程度。(三)調查各學校之成績。如課程有不合者。隨時與教育廳商酌修正云。

第四期河南券之大彩錄

昨日爲第四期河南救濟有獎副券開獎之期。仍在南市久大碼頭。利濟公司原址舉行。自午前九時至下午兩時止。所有開出之五大獎號碼。及承銷各票號照錄如下。(頭獎)一萬一千八百三十九號。(杭州和記承銷)(二獎)一萬四千八百六十二號。(本埠老通源承銷)(三獎)三萬八千七百五十號。(漢口分局承銷)(四)一萬八千三百四十四號。(杭州和記承銷)(又)二萬五千二百七十五號。(杭州和記承銷)(又)三萬五千三百九十五號。(本埠大有利承銷)(五獎)九千五百五十三號。(本埠大利元承銷)(又)二萬六千六百五十九號。(本埠善中承銷)(又)三萬三千二百三十五號(本埠大利元承銷)

典當被焚果縱火耶

浦東三林塘鎮中市公協泰當鋪。於本月二日起火焚燬典屋等情。已誌前報。茲悉該典資本金四萬八千。係六灶馬辭生上海福泰衣莊三林塘張萬興米莊等合資開設。房屋係任曉岩之產。每年租金得七百餘元。此次起火。外間頗有疑竇。房東任曉岩於昨日來滬。具呈上海縣知事公署。請求賠償。茲將稟詞錄後。爲有意放火。焚燬房屋。請求勘驗傳審究賠事。竊公民有市房一座。典當生財全副。在三林塘鎮中市。向租於公協泰開設典當。詎於九年五月二日午前十時。鄉人見該典包樓起火。濃烟自廳後第五進窗口而出。同時見第二進窗口烟火俱出。即燒穿屋頂。祇一點半鐘之時。共燒房屋四進之多。該典當共租房屋平房一進。樓房四進八廂。西北包廂及更樓。又十餘幢。今被燒者。中央樓房四進八廂。伏查典當火燒。向章無論日夜。火燭不能入包房。該典當同時冒出烟火。乃在白晝十點鐘起火。乃在樓上兩進樓窗。若言奸人縱火。該房下乘舩窗。惟樓上有窗極高。典當弄極狹。外火決不能鄉進。定是該典當內容必有非常之變故。有意放火燒燬。非求勘驗審明。着令賠償不可。公典係行政衙門管轄。爲此伏求縣長即日下鄉勘驗。隨帶該典經理張瑞生及中小班學生。隔別審訊。以明放火之眞相。擬罪賠償云云。

越獄犯昨日續審

漕河涇鎮江蘇第二監獄反獄案內。由軍警各機關先後拘獲逃犯四十名。發送地方審檢廳。於本月四號奉諭將陳子庭等十犯提案公開審理各情。已紀昨報。昨午後又奉該廳周刑庭長會同諸陳兩推事官並許檢察官等。特開第五庭審理。審判長即傳諭本案再提逃犯徐炳更等十五名到庭審訊。飭令一併由押所提案研詰。據徐炳更供年二十歲上海人。前犯傷害致死案。於八年判決監禁五年。收入該獄義字九號。劉文才供年二十六歲。阜甯人。前犯盜案。於八年份判決監禁十五年收入禮字十六號。戴天鴻供年三十三歲。阜甯人。前犯盜案。於六年份判決監禁八年。收入禮字十一號。石洪亮供年二十九歲。揚州人。前犯略誘案。於六年份判決監禁六年。收入禮字十六號。張夜甫供年二十五歲。江陰人。前犯略誘案。於六年判決監禁五年收入信字十二號。朱阿根供年二十五歲。無錫人。前犯略誘。於四年份判決監禁七年。收入信字十五號。張少堂供年三十七歲。福建人。前犯僞造案。於八年份判決監禁六年二月。收入義字十三號。謝福貴供年二十歲。甯波人。前犯殺人案。於六年份判禁六年。收入信字十三號。王湘生供年二十五歲。吳縣人。前犯傷人致死案。於五年份判決無期徒刑。收入信字十一號。王桂生供年二十七歲。通州人。前犯略誘。於六年份判禁十二年。收入義字九號。李阿根供年三十二歲。江西人。前犯命案監禁。於民國二年脫逃。緝回後奉訊判決無期徒刑。收入禮字十一號。高紫生供年二十二歲。安徽人。前犯略誘。於六年份判禁八年十月。收入信字九號。張得勝供年三十二歲。安徽人。前犯盜案。於五年仿判禁十年六月。收入義字十七號。王德才即陳小牛供海州人。前犯盜案。於四年份判決監禁十二年五月。收入義字八號。張銀寶供年十一歲。江甯人。前犯傷害致死案。於八年份判禁十年一月。最入義字十七號。問官得供。謂曰。此次反獄。爾等聚衆行兇逃出。甚至拒捕毆傷看守警士。並斃該監第一科張科長等各節。應將所見所聞。並如何謀合起事。據實供明。還可輕辦。當據徐炳更等同供。此番衆犯脫逃。究爲何人發起。民等實不知悉。惟聞後據稱爲宿振芳丁懷寶等起意。糾衆脫逃。其時小民等在獄中。見大門並兩處。非常門均大開。衆犯咸望外奔跑。況此時電燈已熄。民等亦隨之逃出。餘不知悉。當據檢察官起而論告。略謂此案該犯等反獄脫逃。已犯刑律一百六十九條第二項後半段。應請公判。又據選任義務律師出庭爲之辯護。審判長判將徐等各犯還押。候再審餘犯以憑判決辦理。

賭徒竟敢重振旗鼓

法租界之搖寶賭場。自本春經法捕房嚴禁後。久已銷聲匿跡。不意近來該賭場之一般下手分子。因無以爲生。復糾合股分。潛在華界西門外萬生橋西流芳園茶館內重振旗鼓。命名公記。派遣徒黨四出招人往賭。日夜輸贏甚巨。受害者頗不乏人。昨爲縣公署所聞。已移請淞滬警廳迅予查禁矣。

車站紀事

▲英國海軍提督傅柏氏。上月二十三日由滬北上晉京。三日南下。渡江至甯。四日乘滬甯路特別快車來滬。晚間九時車抵北站。本埠官廳人員。至車站歡迎者。如交涉使代表陳世光。海軍藍總司令代表王參謀。五區王署員陳巡官。路局警探等。均在三號月台迎迓云。

▲厦門鎮守使署副官彭祖佑。由京南下。昨乘滬甯路夜車赴杭。

▲緝私統領朱明善。於昨日乘滬杭甬路七點三十五分快車來滬。

▲本埠鹽業銀行行長倪遠甫。昨乘滬甯路七點五十五分特別通車北上。

瑣聞

▲乾沒除貨 閘北新民路楊友記花棧。去臘被住居小南門蔡陽弄蔣德先之母蔣楊氏賒去棉條(洋鐵製成者)五百只。值銀六百兩。轉售與通州大生紗廠。該氏得價後。希圖乾沒。避匿不面。經該棧主楊友山報告各警區請緝。日前已將該氏逮獲。解經地方審判廳訊明屬實。判被告償還貨款外。並繳負訴訟費用云。

▲供詞各執 在恆豐路開銀樓之姚德和。其妻姚殷氏。日前具呈四區警署。控長安路文安坊之吳王氏。不理借款七十餘元一案。昨奉顏署長傳訊。吳供前以南京之田契一紙。向姚抵借洋元。業於前年清償贖回田契。今姚復串證誣訴。希圖索詐云云。奉諭兩造供詞各執。一併退去。聽候查核。

▲乘間竊車 小車夫江長福通州人。前日停車於閘北光復路。被崔阿慶乘間竊取。推往新閘橋南普圖弄內。經江追蹤尋獲。扭入捕房。解回四區警署。押候訊辦。

▲破燕子窠 浦東人陳之亭。前因私售燈吃鴉片案發。被捕解廨訊罰有案。詎陳不知悛改。又在華特路八十六號門牌屋內私設煙具。容留煙客曹阿虎張毛毛徐榮生陳永春等開燈吃食鴉片烟。被探張林泰梁寶森與西探(亨裕林)偵知。往將各人拘獲。連同煙具帶入捕房。昨解公堂。經中西官訊據。陳供現在該處附近包造房屋。煙具係我備帶自已吃食。曹阿虎等係在我處做工。昨日爲發工賬之期。故伊等來領工資。致遭捕去。質之曹等四人。同供實係往領工資。不敢吃食洋煙等說。問官以陳係過犯。遂判罰洋一百元。無洋改押西牢三月。餘人各罰洋三元。或押三天。煙具消燬。

▲偸取衣飾 甬人錢阿德因於四月十號在武昌路十四號門牌婦人許秀珍家。乘間竊取値價一千二百元之鑽戒三只。金練一條。皮衣二件。攜贓逃回原籍。被控該管捕房由探譚鳳池前往關提來滬。解廨訊判押查訊究在案。昨晨由捕起吊原贓。將錢阿德復解公堂。稟奉中西官訊供屬實。判押西牢三月。贓給原告領去。

▲請求離婚 住居吳淞路虹口文監師路二千另七十三四號門牌之甬人戴德榮。延律師在英公廨控妻戴翁氏行兇受傷。請求離異。而翁氏反訴伊夫不還粧奩首飾値價一千七百餘元等情一案。昨晨復訊。原被告各延律師到堂。先據被告律師譯稱此案原告所控毫無理由。且被告有七個月身孕。應請堂上將案註銷。並據戴翁氏供甯波人。於民國三年嫁戴爲室。後因見夫與嫂氏有私。至去年七月初九。婦人懷有三個月身孕。被毆墮胎。目下有孕七個月。丈夫與我不睦。後即從甯波娶一寡婦。帶來三歲男孩一口。該寡婦欲作正室。我則住在母家。詎該寡婦住在我房中。我因勸夫不應與嫂氏同榻吃食洋烟。且時見丈夫深夜在嫂房中走出。致與爭執。反被打罵。去年十一月初七。夫出外三晝夜。歸家後與嫂氏及夫姊並外甥。將我兇毆。頭髮扯脫不少。衣服亦被拉破。呈案請察。官判戴德榮控案。候再復訊。戴翁氏及控案展期再訊。

▲不聽指揮 塲車夫曹阿大因在百老匯路兆豐路轉角拖車。不聽捕房指揮。被一千三百八十三華捕帶入捕房。飭存三元保出。着自投公堂候示。

▲人贓並獲 浦東人王阿根因在甚昌碼頭工作時。乘間竊取值洋十元之頭髮四扎。攜贓而逃。經過元芳路。被探蔣阿林查見。拘入捕房。押候解究。

▲搶取衣包 蘇州人吳興寶近來失業無聊。流入匪伍。昨在吳淞路。見西人某甲。攜帶衣包。乘坐黃包車。行經該處。突然上前。將其衣包搶取逃逸。經該西人與車夫大聲喊捕。由探譚鳳池聞聲趕來。幫同追獲。將人贓拘入捕房。稟明捕頭。押候解究。

▲騙貨逃逸 吳雲生前在法界金利源碼頭金利坊內租賃鼎源糖號。主僱少坡之房屋。假設鴻源字號爲由。先後詐騙協順祥同成協記愛國皂廠洽記同泰通和永泰等各戶之貨物甚巨。不料吳於上月二十號棄號逃逸。現經各債權人得悉。報告法捕房。於昨日將各原告傳至法公堂請究。先據各原告投訴被騙情形。又據原告通和廠稱商人共被騙去呢布八十二疋。現今查得有四十疋銷售與新開橋地方。求請移提發還。鼎源號主曾少坡巴和律師代表。稱被告吳雲生尚欠曾少坡之租資。亦請附追。中西讞員會判。鼎源號候檢察處查明核奪。通和之貨物。准予移提發還外。緝拿吳雲生到案究辦。

▲私帶煙土 法界小東門捕房艾號華捕。日前在碼頭上站崗。查見孫光行身藏銅盒煙膏六盒。當將孫拘獲。抄出煙膏。帶入捕房。聽候解堂訊究在案。昨日解堂請究。先據捕頭上堂稟明前情。並將煙膏呈鑒。詰之孫供。朋友托爲代帶。自知犯法。求甯。中西官判孫罰洋四十元充公。煙膏銷燬。

▲患神經病 陳喜德日前至邱生記所開之成衣舖內竊取外國熨斗一只而逸。適爲包探任水揚查見。將陳連同原贓帶入捕房。昨解法公堂。先據原告邱生記投訴前情。繼據被告胞兄陳某稱。胞弟素患神經病。是日實因舊病復發而致。求察。中西官判准予交伊兄領回管束。

來函

▲誌謝 中國救濟婦孺會。添建新院舍。及附設恤老院。院舍均已落成。茲擇於夏歷三月二十一日上午。舉行新屋落成禮。及恤老院成立禮。並演新劇影戲。承賜券六張。書此誌謝。

全國學生會之聲明

記者足下。頃在報端。見盧永祥何豐林聯名致北庭之表功電。將當日事實。一筆抹煞。讀之令人髮指。與彼前電所謂之學生提倡於五月一日與工人合開俄國勞動紀念會等語。先後輝映。尤可笑者。敝會因經費支絀之故。所有日刊。自去秋停辦後。迄未繼續發行。此固世所共見共聞者。詎盧何等貪功心熱。竟不惜揑造事實。藉資觀聽。妄稱學生聯合會總會日刊。主張無政府主義云云。此等卑劣行爲。固無一辯之價值。深恐外界有所誤會。特爲聲明如右。中華民國學生聯合總會文牘處啓。

滬江大學學生會之辨正

▲十號上課

主筆先生大鑒。前日貴報所載徐民謀投稿『自決』一篇。內云本校定於五月三號上課。查此毫無根據。本校定於五月十號上課。事關重要。請即更正爲荷。順頌大安。滬江大學學生會啓。五月四號。

徐君謀來函

記者足下。讀昨日貴報登載之南洋及約翰學生分會更正函。鄙人議欲有所陳述。南洋三日上課事。迭見於申報廣告。即昨日之申報本埠新聞內亦載及之。而該分會以爲自修之誤。究屬上課或自修。自非鄙人可知。該分會又云。已於前日決定。如總會至十日不能明示辦法。只得上課。此事議決。當在鄙人草『自決』之後。時事瞬息萬變。過後事自難負責。至於『自決』內『後其約翰學生。以十日過遲。擬要求校長提早。』數語。係根據四月二十六日中報本埠新聞內。所載『該校(約翰)教員議決。學生至遲須於五月十日到校。否則不能得本學期學力之時間云云。該分會得此消息。又集合會議。當時議決。如時勢可早日解決。不必延至五月十日。可以提早回校。免得荒廢學業。』一節。以十日既係該校教員會所定。若欲變更。自當請教員會或校長定奪。惟究係想象之詞。於字面上不免專擅一點。鄙人所自承。至云造謠惑聽。未免言之過甚矣。謹此函陳。敬請登入貴報來函欄內爲感。即請撰安。徐民謀敬啓

社會問題

本報特闢此欄凡討論上海社會問題之作倘讀者欲假本欄發表無任歡迎

取締妓女問題

(周郁年)

『取締妓女』這個問題是改良社會底一件要事。但是一下之是很難解決的。現在工部局已然宣布實行取締了。他們辦法底當否暫且不講。而這人道底主張。我們是很感激的。我做這篇文字底意思。希望全國流行妓女底地方。大皆出來討論這個問題。實行工部局底主張。

無論遇著什麼事發生。我們認他有害於社會。非把他廢棄不可的。總要先把這件事底因果找出來研究一下。就是。找出這件事所以發生底原因。可有防範沒有?再找出廢棄了以後底現象。所有什麼反動沒有?事前有了防範。事後有了設施。然後可以實行。可以收效。現在工部局這種『取締妓女』辦法。恐怕總犯了事前沒有防範。事後沒有設施底毛病。所以要想取締妓女。當然先要知道妓女發生和妓院組織底由來。

妓女發生和妓院組織底由來

一般莫明妓女眞相底人。總以爲他們賺錢容易才做這些事的。唉!他們也是人家底女兒呵!爲什麼人家都已睡覺。他們偏在那兒口似留聲機器底唱曲?偏在那兒當著西北風接客呢?一個不好。還要轉去聽鴇母底罵聲。像這樣『賣口』『賣皮肉』底生涯誰願意做呢?所以我們對於妓女。應該哀憐他。不應該看賤他。應該怪社會組織底不良。不應該怪妓女底不是。因爲他們是有萬不得已底苦衷才肯做『賣口』『賣皮肉』生涯的。

現在妓女底種類很多。總括起來。不外公妓和私娼底兩種。他們發生底第一個主因是受了經濟底逼迫。公妓呢。大都從小時候被人騙誘賣入院中的。有些是受惡家庭底逼迫末路到此的。私娼呢。大都是寡婦。怨女。六親無靠。沒奈何到這個田地的。這是妓女底發生。下面是妓院組織底由來了。

妓女流行。當然要有容納妓女底場所。所以才有妓院底組織。這種組織所以能夠維持永久。愈弄愈多底原因。大約有幾種關係。

(一)商業關係……上海是一塊華洋雜處。商賈輻輳底地方。一般資本家欲謀聯絡各處底商人爲發展他們底營業起見。自不能不有所娛樂。吃花酒。叫局。是行家大班。買辦。日常底事。就是一般店友。雖夠不上嫖高等妓院底資格。但是因爲家眷沒有帶出來。不能滿足他們底欲望。少不了也要打幾回野雞。所以一般妓院常得他們底惠顧。就站了一個根據地。嫖院底人原不止商界範圍。不過比較上佔重位置罷了。

(二)官廳關係……妓女一年底執照費。統計下來出息是很多的。這批貪官汚吏只要有錢到手。那管什麼遺害社會!還不是上海一處如此。就是沒有妓院底地方。也要敲私娼竹槓的。我記得那年到嘉禾底時候。住下一個旅館。那兒妓女很多。我就向茶房。此地也有妓院嗎?他說。不是當官的。不過每月是要拿錢去孝敬官廳罷了。可見像這樣官廳利用妓院底地方正是很多。而一般執照底公底妓院和賄賂底私底妓院。自然一天一天底多去來了。

(三)風俗關係……風俗底良否和妓院底發達有密切關係的。民風醕樸底地方。人人耐勞苦。務職業。外無曠夫。內無怨女。人人都可以享受天然底快樂。所謂『耕田而食。鑿井而飲。帝力何有於我哉』?那個時候。還有什麼妓院產生嗎?反過來講。風俗不良底地方。人人務浮華。好奢侈。種種誘惑青年底投機事業。同時並起。而人類天生底獸性肉欲。受了環境底衝動。就會勃發嘗試。情不自禁的。於是有投機者出而組織妓院。以迎合社會底心理。現在上海底風俗是怎樣?雖說是中國商業底中心點。却也是浮華奢侈底總機關。什麼『世界』哩。『樂園』哩。『劇場』哩……一下之說也說不完!原來遊戲場這件事不是一定要不得的。有時候也可以娛樂人心。增進智識的。戲劇本是一種通俗教育。只要編得好。就是一種陶冶品性。改良社會底利器。我們知道當時西臘底强盛。就知道戲劇底功用了。但是現在中國這種遊戲場等……敢說他們完全是一種卑鄙底投機事業。耗我金錢。銷磨光陰。斲傷精神。不知產生了多少罪惡。近來聽說有些遊戲場裏添了幾種什麼『磨鏡黨』『獸交』底黑幕。居然也有這種沒有人道底東西去看玩。一般青年。混在中間。聽的見的。無非教他一個『嫖』底秘術。等到散場出來。一下之就往妓院裏去滿足他底肉欲衝動了。斷以我說。現在底遊戲場等……引誘嫖客[illegible]就是促進妓院底經紀人。

(未完)

發兌額			
四錢分厘			
兩錢分厘			
船牌洋燭(一)箱	箱	三·四五五	三·四五五
三六×二四寸 玻璃片	箱	一二·五〇〇	一一·七五〇
長十六呎以內 新加坡硬白板	千方呎	六〇·〇〇〇	六〇·〇〇〇
天津空心磚	千塊	[illegible]·〇〇〇	四九·〇〇〇
天津紅瓦	千張	五五·〇〇〇	五七·〇〇〇

工商之友

問題研究

商店學徒教育問題（李家修）

一　商店學徒教育之重要

我國自有重農抑商之習。歷代相沿。賤商之舉。時有所聞。幷斥之爲末技。逐十一之利。故從事商業者。遂亦自甘暴棄。不思進取。嗚呼。以此而欲商業之發達。其難不猶登天耶。

夫欲商業之發達。一方面宜獎勵外國貿易。一方面尤須振興國內貿易。國內貿易者。外國貿易之基礎也。夫外國貿易。固非養成專門人才不可。而發達國內貿易。苟非從事商業者。稍具學識。亦弗克勝其任而圖國內商業之暢茂。英德諸國。教育普及。凡從事工商者。均曾受過充分教育。而失學之徒。又多有補習學校。以爲補修之地。故其國內國外貿易之興隆。世無倫比。我國自有賤商之舉。學商之徒。大多不過讀塾二三年而已足。目不識丁者。所在多有。入店之後。又無補修之地。此種學徒。既無學識。又無經驗。以此而言商業。其不失敗者幾希。

近來勞働主義。已爲經濟界一重大問題。故對於工人教育。論之者綦詳。實行之者。亦所在多有。而對於商店學徒教育一層。至今猶忽略之。鮮有注意及之者。良有慨焉。要其忽略之原因不外下述數端。

一商店學徒。年幾幼小。不知世故。無自覺心。
二過於忙碌。無暇想及其他問題。
三學徒經濟薄弱。勢難顧及。
四商店主人。（老板）。壓迫太甚。
五學徒年幾幼小。旁觀者迫於賤商之陋見。易於忽略。

商店學徒教育忽略之原因。既如上述。苟不及早設法。力圖補救。消除種種阻礙。使受充分教育。長此以往。國內商業永無發達之望矣。故爲發達國內商業計。不可不提倡商店學徒教育者一也。

至於商店之中。大者有學徒十餘人。小者亦二三人。舊日習慣。學徒三年之後。可升作夥友。夫商店生意之興隆。獲利之多寡。與夥友學徒之學識。有密切之關係。故爲店主（老板）利益計。亦宜使學徒受充分教育。方爲計之得也。此不可不提倡商店學徒教育者二也。

數年以來。德模克拉西之潮浪。一天高一天。凡是人類。均應受平等之待遇。受平等之教育。且學徒既受良善教育。即在店爲好學徒。一旦出店之後。猶不失爲社會中良善分子。故商店學徒教育問題。亦社會教育問題之一也。此爲提倡人道主義。改良社會計。商店學徒教育。亦不可須臾緩者三也。由此觀之。爲發達商業計。爲店主利益計。爲社會改良計。均不可不力謀商店學徒教育之增進者也。

二　商店學徒教育之設施

商店學徒教育之重要。既如上述。故今後之商店。須從雙方面進行。一方面爲積極的。卽收入學徒之時。最上須有高等小學畢業資格者。下焉亦須有國民小學畢業相當程度。一方面爲消極的。卽既有學徒學識淺陋者。宜速圖補救之方。本篇所述。蓋從消極方面着想者也。敬述鄙見數條。以爲資本家店主之採用焉。

一。商店結合設立學校　此種學校。爲商店之義務。卽數家或十數家商店視學徒之多寡。設一學校是也。（如上海先施公司有學徒百餘人就可獨設一學校）斯校課程。以商業常識。珠算。以能直接應用爲主。至設此學校之先。各商店須實行減少作務時間。如上海各商店。上午八時作務直至下午九時。每日作務十三小時。不但作業太忙。錯誤易生。卽於學徒生理發育。亦大有阻礙。至於晚九時後疲痨已極。雖欲學習而亦勢有所不能矣。

二。津貼學徒教育費　通都大邑。學校林立。夜學校星期學校半日學校亦所在皆有。店主固宜使學徒有求學之機會。猶須津貼其學費。蓋學徒入店。大多無薪水。卽有亦至微薄。鮮有能敷作教育費者。故店主須津貼之。俾得入夜學校星期學校半日學校等等。以資補修學業。學識。與店主利益之厚薄。有密切之關係。前旣言之。店主於此少數津貼金。亦何樂而不爲耶。

三。閱報與雜誌　一店之中。學徒固學識淺陋。夥友亦何獨不然。故各商店應多辦雜誌報紙。以爲夥友學徒隨時觀覽。近來各商店中。遇有閒暇之時。夥友學徒。大都以賭爲娛樂。賭風旣盛。危險且滋。贏時充烟酒亂用。輸時虧欠盜竊行爲。無所不致。商店因之欲手者。比比皆是。旣有雜誌報紙。以供其閱覽。苟有暇時。一店之中。夥友學徒。互相觀摩。互相詢問。以有益之事料爲暢談資。非但賭風可殺。種種其他惡行爲。均可消滅於無形中矣。

上述數端。乃就鄙見所及者而言。還有其他較善者。望大家起來設法設法。幸甚幸甚。

研究資料

工人保險問題

Morris Hillquit 原著　錢翼民譯述

以上這許多的工人保險機關，雖爲政府所管理，但都是國家所願意的保險機關。這種保險機關，是爲政府所指導的，所以也可以算爲政府行政的一部分，然而國民也就可以享許多的利益。國家並不拿出保險基金來，不過基金的數目，都從保險費的根基而定。這種國家保險公司比別個尋常的保險公司優速的地方，就在投資者的安全，因爲有沒有謀利的目的存在中間。

國家所願意的保險機關，現在差不多不能夠有效果出來，這最大的原因，就是他們給與勞工階級的資財負担太重。總括一句說來，國家所願意的保險，不過是自助保險的一種，所以對於現在工人的需要上，完全不合。培爾姆 M. Maurice Bellom 曾經把十九世紀末了時候的各式的工人保險，細細比較過後來他批評說：『從强迫保險的社會效驗觀察起來，很難判斷其眞相……因强迫組織而有的保險推廣，爲工人代謀的利益，雇工者拋棄責任的容易已經被一般獲利者所共知』。在近數十年當中，各國對於工人的準備品都覺悟了，他們以爲工人保險，並不是個人的責任，也不是個人能力所能盡的事情，乃是全社會的事情，政府的責任，固然要把保工界內的殘疾者和老年者的生存危險，但是他也應該要同樣的去擔保軍界中的殘疾者和老耕者的生存危險。

這原理的正式公佈，大概在法國一八四八年的憲法上已經載明。他的明文就是『本共和國政府應該用友愛的濟助法子，去保險國民的生存。』德意志帝國政府實行一個强迫的普通『國家保險』，同時也由直接的各邦政府相協助。這個『工人保險』法案，在德國國會裏頭，一八八一年十一月十七日第一次宣布，我們可以將他的大意紀在下面：

『在這一年二月中，我們已經發表過對於醫治『社會疾病』的意見，這就是論到醫治『社會疾病』，不是在抑制社會上『平民的過度』便可了事，但是要在增進勞工階級的幸福上着手。我們認爲這事，是政府的責任，所以我們再提出來，要希望議會能夠積極進行，達到完成的目的……』

『聯邦政府對於上屆議會裏所提出的工人災患保險案和他的修正案，定必遵照辦理。但是對生病的工人和年老的或殘疾不能作工的工人，也應該有一種統一的保險組織，那末，這案纔可以算爲完全。』

德國第一個的保險機關，就是工人疾病的保險機關。他的成立是根據於一八八三年所公佈的法令。大凡每年工錢不到二〇〇〇馬克的工人，和一般商業的農業的工人，都受這法令的制裁。這保險機關由地方病人救濟會代爲經理。雇工者捐助三分之一的保險基金。而一切的管理費也要他們付給，被雇者要付三分之二的基金，他們所出的費，都照他們所得的多少，而平均分配之。

法律上所規定的濟助，可分下列數項：
（一）醫生費和藥費（工人可以免出）
（二）補償費（工錢之四分之三，或二分之一）和醫院費
（三）工人死後的撫卹費
（四）女工疾病費

德國關於工人災患的保險制度，根據於一八八四年的法律而開始實行。這個法令比疾病保險法，還要進步，因爲他見得工人因災患而有大損失，也認爲這種保險是雇工人所應當負擔的。關於災患保險機關裏頭的一切事務，由雇工者的代表和被雇者的代表所掌理；保險率都照各業的保險程度而定。這個制度最實現的盛處，就是使得雇工者能夠發展保護工人的能力，並且使得工人災患也可減少。

災患保險制度，實際上包括大凡每年所得不過於三〇〇〇馬克的工人。補償費就是醫藥費免除，在不能作工的時期中，也可請求有定額的償費。若完全受傷而不能作工的人，每年可領他工錢的三分之二，此錢卽是特別的供養費，若如他死了，他家裏也可向那保險機關裏去領撫卹費。

工人年老的保險和工人殘疾的保險，到於一八八九年才實行。他和上面所說的兩個制度不同的地方就在政府功用方面顯出來。老年人的恩金，都是由政府直接的管理政府對於每個受恩金的人每年大約要給他五十馬克。其他的基金都由雇工者和被雇者所獻助。這個保險制，對於每個工人都是强迫的，大凡十六歲以上每年工錢不到二〇〇〇馬克的工人，都應該保險。這個基金，就是保全他們到了七十歲以上不能夠作工的時候的危險。恩金的數目，是照着保險人的平均工錢而定，每年最少的數爲一一五馬克，最大的數，爲四五〇馬克。

以上三種保險制度的格式，是互相爲用的，關於這問題修正的大目的，就是要他們合併起來變做一個調和的完全的制度。（未完）

世界實業大勢

顏料事業的概況（欽）

閒談的時候，問了許多工業界學色染的人，『我們中國有顏料沒有？』他們說，『中國的顏料，我們沒有用過，不過現在用的多是日本來的，却是不太好；這種東西除開德國是難得好的！』後來看了許多雜誌，關於這一點我就特別注意起來。我想我們工商界的人，和科學家也非注意不可。依日本農商務省的調查看起來，德國的顏料在世界上，十分中差不多占了九分了。一千九百十二年世界上人造顏料的生產額，合計要值一億九千八百八十三萬圓分配起來。

（以千圓爲單位）

德國	一三六，四五〇
瑞士	一二，九一〇
英國	一一，九九〇
法國	一〇，〇〇〇
美國	七，〇〇〇
奧國　比利時 俄國，蘭荷	二〇，〇〇〇

右表內瑞士，奧國，比利時，俄國，荷蘭這五國的顏料工場，大概都是德國開的。直行說世界上要用的顏料，都是德國供給的，也不算過分。我們若是把目下的時價換算起來：德國一年的產額值九億圓的樣子，若是在價值頂高的時候，差不多要值四十五億圓呢！不過戰事發生之後，許多工場改成造彈藥造瓦斯去了，一時也難收這樣大的利益，加之各國也發生許多顏料工場，不許他獨占。但是現在德國的狀況，爲對抗外敵起見，增了許多同盟大組織，顏料製造業更增加資本，將來的新活動更厲害呢！

美國的顏料事業，比起戰前也大不相同了，戰前的產額，一年不過二千五百噸，抵起消費額來不過十分之一而已，此外都是德國輸進去的。戰事起後，陡然發達起來，一九一九年增加數量到二百萬噸，抵起消費額來，已占了十分之八了，差不多可以自給了。最近越更發達，漸漸的要輸出來找販路呢！

日本的顏料事業，歐戰起後也很發達。大正三年（民國三年）以前完全無產額。敵貨禁止輸入後，逼出許多顏料工場出來。大正四年產額六十萬四千三百斤，價值萬七千七百元。大正五年產額二百萬九千五百斤，價值三百二十五萬四千九百元。大正六年五百六十七萬二斤。價值一千八百十四萬九千八百元。大正七年九百五十一萬六千二百斤，價值二千四百六十六萬九千八百元。去年雖不見確實報告，可以推算照七年的要增加額數一千二百四十四萬九千八百斤，價值增加一千六百五十六萬三千四百元。這樣可驚的增加，國家無有不富的道理！

工商俱樂部

商友的呼聲（二）（爻伯）

唉！在這黑黯底—不適宜底環境裏面，像他們沒有自覺底人，倒也罷了！倒也可以就這麽糊糊塗塗的，一世過去了！算了！偏是我們這些，半醒不睡底朋友；已經覺着苦痛了，已經有了明瞭底人生觀了。已經起了反抗底衝動了，而沒有自立能力的商友，想離離不開，要跳跳不出，是最可苦痛不過底。我將我們商友底痛苦，分作精神上底，和經濟上底兩層，公開了，給大家看看。

一，精神上底痛苦。第一環境不適宜。我們看不起底人，偏在我們上面指揮我們，督責我們，奴隸我們。不願看見底人，偏在我們四週。我要不理他們，他們偏要將我所不願意底—打牌！飲酒—看戲：：那些事，强黏着我陪他們鬼混，—助他們興致。—換句話說，就是做他們尋開心底工具。你如不答應他們，大家是『同鍋吃飯』底—『狗勝子』底朋友。拒絕了有點難爲情。而且他們人多勢衆。有的還與『大拇指』接近；如果開罪了他們，怕要傾軋我們底飯碗。國內生計艱難到這般地步，再另覓棲枝是不容易底。所以都是背着人揩乾了眼淚，裝出一付『笑』底面孔來對他們。

好比遇見了婦女，一羣底人都嘻皮笑臉，指手畫脚的對人家；醜態百出，做出不成人徑底模樣來。你如不隨聲附和，輕些便拿『理學君子』『規矩人』底話頭來，揶揄你—譏謔你。重些便構怨尋釁；生出許多危機來。如果同流合污，求歡於他們。又不免遭良心底審判。至於那些『老前輩』例，肚腹裏沒有幾個字；因爲有了錢，混得進紳縉階級裏面了，也就裝腔做勢，喜歡起文墨來。把些歪經，賢傳，陰隲文，扛在鼻上。滿嘴底因果報德；他們評論人物，處理事務，都是根據這些上面底見解做標準。講起話來，還喜歡帶些『娘』『畜牲』『混帳』『王八蛋』底些流氓話—官話；做冠詞和語助詞。腦袋裏充滿了『勢』『利』。他說出來底話，一衆夥友自然『是！是！是！』底迎合他，沒有敢和他辯駁一聲兒底人。我們也只得抑制自己底個性，隨波逐流，掩住良心，說違背真理底話；大家都說誆，你欺我，我哄他，真是真非，不到那裏去了！

『阿大』命你走那條路，明明看見有河在前面；你都要去跳底；明明旁邊有條捷徑，他如曉得你違命取巧，他就要給你個大大底申斥，—處分……。嘻：資本底勢力！……唯……經濟底權威！

海關報告

海關報告譯要（續）

三月念五號『浙古國』丸自『日本』運入原色細斜紋布，各色棉斜羽綢計一〇〇〇疋。白及染色棉絨布，先染後織布，各類棉貨什物計三五五八〇碼。五金類有黃銅片，黃銅絲，紫銅錠，紫銅片，紫銅絲，鐵箍，花馬口鐵片計三四五擔。海味類有八角裝桶鮑魚，黑光海參，干貝，乾魚，鮮魚，乾淡菜，海帶，魚翅等計二一九五擔，雜物有鐘一七六四只。臘光線，漂白粉，香菌，各類紙，印刷墨水，野生絲，苛性鹼，石粉，漿粉等計一〇四九擔。人參六三七〇斤。搪磁盆碟，汽水計一七五〇打。火柴八〇羅。五彩染料計港銀五〇〇〇兩。

三月念六號『鮑爾頓克尖爾』號自『美國』運入：白金，紫銅管，鋼鐵條，鋼鐵絲，釘，斷鐵絲；鋼鐵板，舊鋼鐵車輪，鍍鋅鐵管，鋼柱等計六三二五擔。葡萄糖，酒，脂，人造乾牛奶，各類紙，洗衣皂，烟葉等計四六〇〇擔。鐘八六只。燈籠一五一二只。機器車三輛。機器腳踏車一輛。機器車身一只。鞋七六八雙。棉帆布一〇二二碼。罐頭肉，襪衣，醋計四三六打。裝箱火油，磨擦油計四六〇四四加侖。香烟一一〇〇〇〇〇支。五彩染料，機器計港銀四五〇〇兩。

三月三十一號『多開』丸自『美國』運入素馬口鐵片，鹹魚計三七二擔。自『日本』運入：硫酸，各類酸，鮮蘋菓，干貝，棉花，鯇魚，牛油，魚膠，苛性鹼，煤質柏油計一八九五擔。水門汀泥二九二〇擔。溫木鐵四一八一擔。蔴袋一九五〇〇只。磨擦油五〇〇加侖。火柴一四〇〇〇羅。

三月念九號『克討利』丸自『美國』運入：鐵條，碎鐵箍，鮮蘋菓，鹹魚，牛奶，紙計四七三七擔。啤酒六八九打。床架二只。軟木板七三六九呎。

三月念九號『依爾遜立其』號自『美國』運入：鐵條，斷鐵條，舊鐵鍊，鹹魚，煙葉計五七九六擔。罐頭魚一三〇〇打。香烟七五〇〇〇〇〇支。玻璃片二三八五五萬尺。

三月三十號『紹興』號自高麗運入獸皮二一五〇張。

三月十一號『古協』丸自『日本』運入：干貝，鯇魚，海帶，魚翅計三三七一七擔。

三月念五號『日本皇后』號自『望奇浮』運入：原色粗布九八〇〇疋。機器車身一〇只。鐵搓，鐵管，鍍鋅鐵管，牛油，木髓計二〇九二担。啤酒九〇〇打。機器計港銀三四〇三兩。金條銀條日本銀洋計港銀四一七六七七兩。自『美國』運入：斷鋼絲，鍍鋅鐵絲計七七二担。

補遺◎三月十五號『米斯文』號自『加拿大』運入：紫銅絲，鋼鐵棍，鋼鐵絲，鍍鋅鋼鐵絲繩計三二二擔。

更正◎四月一號報告中三月十二號『華湖』號自『日本』運入：白花齒用玻璃四五七二〇方尺，誤作未鍍鋅玻璃板四六五八八方尺，合即更正。

出口貨表

本日報告中出口貨均運往國內各埠，無出洋者，故不譯。

來件

商潮月刊徵文

歐洲底新潮已轟騰澎湃捲到我們中國了，學生界和勞働界受了他底洗禮，都從夢裏覺悟過來，蘇醒活潑，實行他們底革新運動。去年底『五四』，就是學生界覺悟底憑據。最近底『五一』，就是勞働界覺悟底憑據。唉！可憐我們商界青年，還是沉沉地睡着，不想去同我們『黑暗』，『專制』，『腐敗』，『守舊』底商界奮鬥；改造一個新商界出來。商界青年呵！恐怕將來就沒有我們底生存餘地了！

現在我們幾個同志，組織了一個商潮學社。我們底宗旨，就要在『改造』上努力。我們已預定了兩種計劃，（一）開辦學校，（二）編譯書。第一種計劃，因爲經濟上底困難，暫緩實行。第二種計劃，已由我們幾個同志議決試辦，先出一本小冊子，名目就叫商潮，內分言論，小說，通信三欄。這本小冊子第一期，決定陽歷本月二十日出版。但是我們底學識很淺薄，希望各界同志隨時指教，並且給我們稿子，不論那一欄，我們都歡迎底。通信地方在愛文義路捕房對面商潮學社。

[illegible]國家的親供[illegible]（湘潭[illegible]）

[illegible]偵緝隊內某隊員爲師。假其聲威。在巷內設立一木偶。名曰小二男。娶女巫爲[illegible]名。（俗名師娘。看[illegible]香宿。[illegible]）四出號召。[illegible]繳一元六角之香燭金。已在入會者。已有五六百名之多。每人發有黃紙符籙一張。且於繳費領符之時。該僧又叩囑衆人。必[illegible]嚴守秘密。否則說穿後[illegible]

[illegible]即泣不可仰。不忍卒睹。遂偕妻女返家。彼此抱頭痛哭。蓋邵與其妻亦黑籍中人。平日惟[illegible]官爲生。月俸所入不足家用。[illegible]

餘載

小說

一封信和一首詩（續）（女子馬建東）

小房內的不是別人，就是本宅的主婦，淑歐夫人，前樓的女子，便是他的長女，名叫韶霞，今年十七歲了。那個女孩兒，名叫韶華，便是他的小女，今年纔十歲。他的姐姐韶霞，愛講論理學，他聽慣了，也會拿着形式的三段論法，和他姐姐辯論道理呢；他的父親，從去年就出遠門去了，現在只得他們母女三人同居；家中只有一個女役，因爲買東西上街去了；當時韶華聽着母親呼喚，立刻下樓去，開了大門。纔知道是一個送信的郵差；送信的人，要蓋了圖章，纔肯交信。韶華便跑了回去，告訴了他的母親。纔叫他姐姐韶霞，取了圖章，蓋過了，把信拿來看。信面上是姓杜的由成都寄來，給他父親的。韶霞把信交與他的母親，仍舊帶着妹妹往前樓去了。又過數十分的功夫。淑歐夫人看過了信，就叫韶華拿去交與韶霞看。韶霞看過了，登時氣得什麼似的。拿着信去見他母親。說道，媽媽：這信內說的是些什麼東西。夫人道。我看了亦是莫名其妙；不知道這些話。是由那裏說起的。這關毅侯本是我與你介紹的朋友。是主張男女都有社交。的但我介紹他的時候，不過說是朋友往來，幷沒有提過婚姻的話。我向來知道你的脾胃，凡是求婚的，我都一概謝絕了，讓你自己去主張。那信中什麼『乘龍』和『快婿』的話，我完全摸不着頭腦。韶霞說，既是這樣，我就要寫信去質問關某的。夫人說，這却不妥，這封信，是杜蜀山夫人的少君杜彤士寫來的，幷不是關某說的話，你如何去質問他呢？要是去質問杜彤士，亦是不妥。他是聽見別人講，他給的是你父親的信，何況你又認不得他呢？依我看來，還是不理他們罷了；韶霞說，這却不能。他們公然寫起信來了，我們再要不理他，將來以訛傳訛，豈不成了笑柄麼？何況鬼社會裏，還有什麼『默認』的話呢？我們一定是要明白宣布纔是的。他們母女二人，討論了許久，還是淑歐夫人的主張，叫韶霞通信與蜀山夫人。順便的表明意見就是了。韶霞聽了這話，纔歡歡喜喜的寫了一封信；這時他的女役，早已回來了。韶霞寫好了信，交與淑歐夫人看過，叫女役送到郵局去掛號遞送。這件事纔算告了一個結束；如今我把他的原信，寫在下面。

我親愛的蜀山先生：

這蜀山二字，我每天都要念幾遍；我念着這兩個字，實含着很親愛的感情；因爲先生是愛我如女，我是愛先生如母的。先生在上海的時候，是非常的愛我，先生離開了上海，我還是非常的想念先生。我曾經寫過一封信，到山西去問候，是由袁夫人處轉的；但是後來竟沒有回信，所以我就沒有寫信了。

第二［illegible］一個朋友關毅侯先生一封信，［illegible］

山先生託我買東西；我纔知道先生到了成都。正預備寫信來問候的，又接着先生的少君彤士先生來信；是與我父親的。因爲我父親出了遠門，這封信是我母親拆來看過了，纔交與我看的；別的事情，不關我的事，我都不管；惟獨內中敍了一段話，非常奇怪。如今我把原文寫在下面。

……李伯階君來舍談及，始知令愛已得乘龍［illegible］君，……可爲先生得佳婿賀也。……杜彤士

（未完）

遊記

濟南兩週見聞記（續）（產之）

這種計劃，據說前山東實業司長，現在的財政次長潘馨航君的計劃，由省長屈文六提交省議會通過。我離開濟南的時候，聽說籌備處就要成立，馬上着手測量。屈文六給省議會的咨文說「本省長現將一意先注於全省交通計劃，以植庶政之基礎……」文中又有說「雖官吏更易，不得中廢」。他要想在山東作點事業的樣子。

籌備處設評議員若干員，由省長聘地方紳士充任。如果此項評議員還以得人，還有省議會的「護持」，着手幹起來，四千里的摩托車道，四百里的濬河工程，山東要在中國開個新紀元呢！希望！希望！對於人民這批道路成功之後，全省的交通便利了，對於人民精神物質兩方面的發展進步，都有莫大的影響，自然不消說得。但是亦有一點，須得我們注意的。就是我們山東大部份的人民純係大陸性，又世以農爲業，他們生活慣了那種「老死不相往來」的日子，驟然交通了。不但精神上他們受一種痛苦。在這一定期間的過渡時代，經濟上亦要受些損失。我們自然不能因爲他們一時的損失而不使交通，但我們須注意盡力之所能及，援救他們，少受點損失才好。請舉一例：

陵縣　在濟南的西北，靠近德州，津浦路東岸，產花生大豆，本地土人把他碾成油，運出去賣，獲利甚厚。這是交通不便以前的狀態。及到鐵道已通，進來了些資本家，立下莊，大批的收買花生大豆，運出去造油再賣。把油賣給他們，是不要的，因爲利輕。這麼一來，擠得本地土人的油房站不住腳，都閉了門。

這原是意料中的事，無足奇怪，因爲土人不能經商的資本。結果以很賤的價錢把生貨賣出去，以很貴的價錢買進了許多熟貨。而且這當中還要經外來人剝一層皮。你想他們比交通不便之先，經濟上額外受多大的損失呢？我們中國自開海禁以來，不就是這般情形嗎？我們總要設法子救正救正。是應該注意的！

增修國外省外留學經費的辦法，是省議員王樂平君提議的，經二十多人的副議，財政教育兩股的審查，和大會通過了的。在九年度預算就要添入這項經費，爲開始實行之期。

山東原有國外留學，和省外留學學額是：

日本　六十名　（三百五十元）
歐美　十六名　（一千一百元）
北京大學　八十名　（六十元）

如夫人兒力不小（興爨恬）

寓居日新路四川人陳某，欠同鄉某姓鉅款，屢索不應，前日某復往，坐樓下，上部陳之如君臥室，與某［illegible］，今陳某以索逭至，偕妾成怒，大發雌威，致被［illegible］……以用力過猛，下懸之保險燈……

［illegible］某，係前清貢生，乃上下其手……

一元六角免瘟疫

蘇州閶門外，新開河橋，觀音菴內某僧，投認吳縣……[illegible]

看悲劇演成悲劇（如）

萬縣紅十字分會爲籌款假禮和洋行開演新劇，募捐某夜演悲劇『黑籍寃魂』，烟酒公賣局長鄧某偕其妻女，石至劇中某甲因吃烟敗家，致賣其愛女處……

方擬立志戒絕嗜好……

本埠商情調查

◎民國九年五月十五日星期三市……[illegible]

◎外國股票　昨日（五月五日）由西商股票公會開列如左……

◎米市……

蘇州商情調查

◎蘇州米市……　◎蘇州錢市……　◎蘇州金市……

輪船進口

五月五號（十七）禮拜三　進口

由	公司
由香港	太古公司
由香港	太古公司
由汕頭	招商總局
由汕頭	怡和洋行
由寧波	太古公司
由寧波	寶紹公司
由烟台	太古公司
由長江	怡和洋行

輪船出口

五月六號（十八）禮拜四　出口

開往	公司
開往定海石浦海門	永安公司
開往長江	怡和洋行
開往通州揚州	大達公司
開往長江	招商總局
開往長江	太古公司
開往烟台天津	招商總局
開往寧波	大達公司
開往崇明	大達公司
開往秦皇島	開灤公司

五月七號（十九）禮拜五　出口

開往	公司
開往長江	怡和洋行
開往通州揚州	大達公司
開往長江	太古公司
開往汕頭香港廣東	太古公司
開往汕頭香港廣東	太古公司
開往寧波	寶紹公司
開往崇明	大達公司
開往崇明海	張裕公司

五月八號（二十）禮拜六　出口

開往	公司
開往威海烟台海門	政東公司
開往定海寧波山	平安公司
開往通州揚州	人達公司
開往長江	怡和洋行
開往天津	開灤公司

五月九號（念一）禮拜日　開往長江　招商總局

游俠外傳　吳綺緣著　俠義小說　出版

俠客義士代有其人，遊俠之士，故可列傳，馬遷書之，比之武出，每讀其間，坊爲版駭，想道來車之飾即，一物然非詞亦事。……

話體章回白　事則極高奇情節……

書洋裝兩册，價大洋六角定五分，……本館因此特價以期普及，六折……

本館經售　潘公展先生編　救國全史　學生　裝一巨册，定價一元六角，特價八角，外埠函購，郵票代現，寄費作九五折算，加一，……

總發行所　上海麥家圈交通路　新民圖書館
分售處　本外埠各大書坊

國恥畫譜

吾國不近激同亡是京海運激之既全精之以惕同大杜工畫注次對應以警國筋嘗備圖泰之味作華誠可書校購本五、推本總傳國爲國賜價埠郵……

上海麥家圈秀萃里民權出版部啓

上海開至南京津浦線開至北京火車時刻表

[illegible]

北京開至浦口滬甯線開至上海火車時刻表

[illegible]

滬杭甬路滬杭綫行車時刻簡明表

[illegible]

（注意）內畫有◉記號者係滬寧路相聯絡之車

討論

新劇的建設問題

（陳大悲）

▲我們所需要的戲劇是甚麼？

凡稍有一點腦筋的人，沒有一個滿意於舊劇的了。為甚麼不滿意呢？因為他所描寫的，不是人的生活，是神怪的生活，是陽世上從未有過的古人的生活。看他一舉一動就要鑼鼓，一問一答就要唱歌，那一事是人類所有的？所以現在中國，除了一班醉生夢死的糊塗蟲之外，在那裏提倡舊劇的，只有主張恐民政策的官僚，政客，否則就是指望世界各國，不以人類待我們的外國陰謀家。

然而新劇呢？現在中國所流行的新劇，果然是我們所想望的新劇嗎？

平心而論，現在這一般不用歌唱和鑼鼓的新劇，自然是比舊劇進一步了。他們的『賴員』，居然也有十分之二三，是讀過書認過字的人了。他們所演的新劇，也很有幾齣，能提高看客底『向上觀念』了，雖然一般愛惜腦力（甯可銹爛，不肯動用）的人，不願看他。但是知道舊劇不合理的人，也很歡迎他們。雖然一般捧姑娘，捧坤角，造謠言，敲竹槓的『報閥』，『盲目的』反對他們。但是好奇愛新的時髦政客，斗方名士，也很願意用捧梅蘭芳的手腕，來捧他們。

我們所需要的新劇，是這樣的嗎？

我敢說——不是。他們比起舊劇來，自然是好一點了。但是我們所需要的，是『最好的』，不是『較好的』。因為世界是進化的，人類是應當向最高底目的地走的。不向最高處走，而向較高處去苟且偷安，那就是中國數千年退化史的病根，這就是九年民國史的病根。

有人就要問我：你們反對舊劇，說他不合理，現在又反對新劇，說不滿意，那末你們所滿意的戲，大概是西洋戲了？

哈哈，西洋戲，就是最完全，最高尚，萬善的戲劇嗎？西洋的跳舞戲，不就是我們的花鼓戲，蹦蹦戲嗎？他們行頭鮮豔些，音樂幽逸些，人家就稱他是『美的歌劇』。然而他們激刺獸慾的程度，與花鼓戲蹦蹦戲不相上下。說他是『美』，就要提倡他，那就直捷痛快的，捐助些經費，給花鼓和蹦蹦戲，叫他們添些行頭，加些西洋樂器，不就成了中國式的歌劇了嗎？那裏就見得他是不『美』。這樣的美，不如不美。你須知邦渾的滅亡，西羅馬的滅亡，都是亡得無美不備的。我們果然涎羨人家漂亮的『美的』滅亡式，也想學學西洋式的盛出殯嗎？上海近年來的謀殺案，詐財案，愈出愈新奇，不是由電影中傳佈過來的西洋式嗎？打學生用槍把，殺志士用子彈，不是西洋式的嗎？橫行街市，殺人不償命的汽車不是西洋式的嗎？我要學羅蘭夫人的口氣說！西洋式呀！中國有多少罪惡，是借你底字號做的呀！

我們，（一），反對妖魔鬼怪的舊劇；（二），反對給妓女和姨太太當玩藝兒的新劇；（三），反對盲從的西洋派的歌劇，（這一派自開明失敗後，尚沒有人提倡，惟願以後再沒有醉心歐化的人，出來提倡！）那嗎，我們所需要的，是甚麼樣的戲劇呢？

這個問題，不是一兩句話所能解答，也不是我一個人的意見可以解答。但是我不解答，別人也不解答，這個問題，再擱他十年二十年，然後解答不成？我們忍心，教許多不滿意於現行各種戲劇的人，到夢中去尋戲看嗎？我們忍心教許多『誨淫，誨盜』的戲劇，多多傳佈他們的毒菌，來蠱惑我們可愛的青年嗎？新的不來，舊的自然不去，真的不來，假的自然不去。希望舊的革新，惡的改善，是十餘年來中國許多倡社會教育的熱心家，已往的春夢。時候不早了。我們實在是義不容辭，不該再緘默了。所以我不怕挨罵，不顧忌憚，先把我個人的意見解述一下。

我現在暫把我們理想中的新劇，用一個假定的名詞，叫做『真的新劇』。

『真的新劇』是用人生的文藝和技術，在舞台上描寫人類社會的生活，使觀者發生『打破種種偶像的感想』。

『真的新劇家』，個個都是受過『極澈底的覺悟』底洗禮的。他們因為自己了解了人生的真意義，不甘心於『不平等的教育』。所以要用最經濟底方法，使全社會都得受普遍底薰陶，他們是工讀主義的實行家。

『真的新劇社』，是由『真的新劇家』組合的。這社的組織，是平等的，是沒有『角兒』階級的，是不受資本家愚弄的，是不為妓女和姨太太所玩弄的。所有劇中應用的佈景以及一切化裝扮演的工具，都是該社全體所公有的，不是『大角兒』和社長的。他們所用的劇本，是能使人發生興趣的，造成研究精神的。不是化裝謾罵的演說派，也不是千篇一律的『公子，小姐』派，更不是鼓吹黨綱的政黨派。凡是入他們劇本的材料，都經過一番科學的提煉，所以嚼不出渣滓來的。

中國真能有這樣的戲劇嗎？我確信是能夠有的。因為『理想是事實之母』，我們人類的理想，一定要成為事實的。

提倡社會教育的熱心家呀！傳佈新文化的健者呀！已覺悟的新劇家呀！你們不要把這個問題看得太輕了。須知新的不早來，舊的自然不肯早去。真的不來，假的自然不肯早去。你們就不在新文化上着想，也該憐惜，每天在那裏受舊社會的戲劇誘惑的，許多男女青年。請你們趕快出來提倡提倡『真的新劇』罷！這是你們對於全世界和中國社會應負的責任，千萬不要專把他當做報紙上和演壇上，風頭的資料了。你們對於我上面所說的來批駁我，痛罵我，我都願受。但是你們那種『隔江觀火』底冷靜態度，我實在受不住了。時候不早，要提倡的快來提倡，要討論的快來討論，要組織的快來組織，要反對的也請快來反對罷。

商榷

翻譯日本名詞的商榷

（瑞雷）

翻譯一椿事，是很不容易講的。我從前看見許多人，爭論著譯音譯義的事，各自辯論不休，然而到底也沒有一過完善的辦法，可見這是不容易講了。但是我的意見，無論譯音譯義，總要統一方行，倘然人各一名，實在令人難懂，甚至同是一個一部份，竟有前後不一樣的，這真不是叫人要目迷五色嗎？然而這都是譯西洋名詞的困難處，我是不大懂得西文的，不敢妄論。但我現在是在學日本文，又時常要翻譯日本報，請先把翻譯日本名詞的地方，寫出幾條來，和諸君商榷一下子。——前天東蓀君說：日本名詞，有的可以借用，有的不可以借用，這個方法很好，但是我看得現在各書局出版的譯書，已經凌亂得不了，就是報紙上也是免不了，有的日本人明明就用漢文的字義，寫出來我們大家都可懂得，反而避去不用，有的絕對不是漢文意思，寫出來沒人能懂的。反而不去刪改，這正是翻譯上很不好看的。——

日本名詞絕對可用的：

第一：日本用漢文意思製成的名詞，我們大家都可懂得，不論在國內用過沒用過。都可借來，不必再去翻譯。這一層是大家知道的，我也不必去細談。

第二：雖不是用漢文意思製成的名詞，但在中國已經用慣了，寫出來我們大家可以懂得，就可不必去更改。怎樣呢？因為文字本來是一種代表語言的符號，不必去細細考究，只要寫出來大家明白就是了。那些日本名詞，雖不是我們本來有的，但既是用慣，就可算得我國的名詞，不必去勉強更改，反而弄得人家不懂。——翻譯名義上，也有這一條。——

日本名詞絕對不可用的：

第一：日本的名詞，雖是就用漢文的意思製成的，但在我國，也有相當的名詞，那就不必用了。日本各種名詞，凡用漢音的，大都就用漢文意思製成的，這本是可用的。但在我國。已經有了一個名詞，就不必把他再用過來。然是這層就很有許多困難的地方了。我們在東邦，不時看見的各種名詞，除完全日本文意思的別講外。還有許多用漢文意思的，但要用起來，到底是不是國內已有這個名詞沒有，苟非深於國文和熟悉各種名物的，一時就不能斷定了。我現在就把我自己曾經感着困難的一個例寫出來，給諸君看看：日本電車，碰到走電脫線等地方，不能再開行的，叫做『故障車』。這三個字是完全漢文意思的，看起來似乎很用，但國內開了電車已經很久，想一定也有這種名詞，那『故障車』三字，就不能借用了。但國內叫他做甚麼，恐怕不是專門的人不知道。——後來有人告訴我，叫做『定備車』，但我細味這定備車三字，有些兒不像，却也不敢用。——然而像這些名詞，還是最普通的，已經有這樣的為難，別的也就可想而知了。

第二：國內雖沒有這個名詞，而日本的名詞，確不是用漢文意思製成的，寫出來人家也一定不懂，那就不可用。因為這種名詞，在中國雖是沒有，然用日本的名詞，中國人也一定不懂，那就不可不翻譯一個適當的新名詞。這個新名詞，初起人家或有些不能完全明白這中意思，但總可望文知義，決不會完全不懂的。但製造這新名詞的時候，總要格外仔細才行。——從前我看見一班翻譯東文書的，滿紙都是日本名詞，什麼手形呀，什麼為替呀，實在令人難受。並且還有一班人，把中國本來有的和普通的名詞，也不去用，定要用日本的名詞，什麼波止場（碼頭）呀，什麼看板（招牌）呀，什麼仲買人（掮客）呀，連篇累牘的不休，這正討氣。——

日本名詞介於可用不可用的：

第一：日本專有的物名，在我國既沒有這種相當的物件。因此就沒有相當的漢字可以翻譯的。譬如日本家屋中多有的『押入』，不去翻譯，是不成名詞，譯出來又沒相當的字義，我前次想譯作壁櫥，仔細一想，還是不對。除外還有許多類似這種『押入』名詞的，一時也不容易翻譯出來，然而要用著他的地方，倒也不少，那就一件困難的事了。

第二：日本專有的名詞，雖可以譯成漢文，但決不能夠似日文的簡單明白的。譬如『人事相談所』一個名詞，雖可以譯成漢文，然決計不是五個字所能完全貫徹他各方面意義的。——我曾經譯成過『人事商量所』，但仔細一想，總是不妥。——除外類似這種的，也是很多，可見這也一樁不容易的事了。——就似日本最普通的『書取』兩個字，一時也不容易翻譯。——

咳！日本名詞，比較的還算容易翻譯的，然而仔細研究，已經就有許多困難地方，那西文更不消說了。現在本報上既然特闢了這個一欄，那正是一個研究譯名的好機會，務請大家精通中外文的，起來討論一下子，定一個完善而能統一的辦法，那正是有功於學界不少哩。（九，四，二十三。）

譯述

遺傳和教育（續）

Horne著 天聲譯

（三）後天的特性果能遺傳嗎？

各個人生活的時候，可以得新的特性。雖則他對於某事沒有遺傳的趨勢，但他可以自己學習。他可以學習英文法文；學習飲酒吃烟；他或可失去一肢，或是一眼；他可以受重傷，終身留疤痕；他的身體可以曬得墨黑；他的皮膚可因與硬物接觸，而生硬塊；他的職業可以損及骨骼；他可因用力過度而患心病；他的肌肉可因久廢不用而致衰痿。他可為新教徒，又轉而為舊教徒。他可以棄脫惡劣的習慣，他可以重新學別的生意。凡是這樣在個人生活的時間所得的東西叫做『後天的特性』Aquired Characteristics後天的特性是一種身上細胞的變異。不是一種傳種細胞的變異；換句話說，就是有機體因了官能變化或是環境勢力而有的變異。不是因了生來組織上的遺傳。

在這裏有一個極重要的問題發生。就是。後天的特性果真遺傳嗎？據普通的思想。他們是遺傳的；據科學界的意見。他們之中有幾種是可以遺傳的。這個問題的歷史很久遠。柏拉圖早早預見了這問題。他下了一個答案說：

「政府一經好端端的發動。便藉着宿積的力。像輪盤樣轉動了。因為美備的養育和教育能產美備的體質。而美備的體質根據美備的教育。越弄越進步。這進步影響及於人類的生殖。」

這個明明白白的是講教育和養育能遺傳的道理了。從此之後。一直到科學的十九世紀。這問題沒人來仔細討論。達爾文之後五十年中。總有許多人討論這問題的二方面。按藝術上說來。真正的問題乃是。倒底父母身上因環境而起的變化有沒有影響及於微細胞？達爾文的時候這問題還沒曾成雛形。但達爾文似乎說是他們要遺傳的。黑格爾。斯賓塞。伊滿巴Eimer柯普Cope拉馬克都說要遺傳。哥爾頓。披耳生。和諸生物學家。以惠斯門為其中領袖。都說不能遺傳。我們現在的智識程度不能祖護任何方面下一決斷的答案。因為事實不是全偏於一方面。有的後天的特性可以遺傳。有的不能夠。

後天的特性之中可以遺傳的（我不說他們是遺傳的）有廢棄無用的官能；居於地穴中的生物的瞎眼；野外動物的馴服；新得的本能或是喪失舊本能；文明人民的牙牀骨漸漸減少；歐洲人民感覺的遲鈍；製鐘師和雕刻師的劣眼；城市小孩的近視眼；和精神病和瘋癲的遺傳。據近來的試驗。倘使把這隻母雞的蛋移到別隻母雞的腹中。所生的小雞和第二隻母雞很像。這樣看來。微細胞是要受孕母身體的影響的。[illegible]力而獨立。像惠斯門的微質永續說The Theory of Continuity of germ Plasm所講的。這裏似乎母雞比蛋先有。不是蛋比母雞先有。我們再譬如捉了長翼細足的野鴨。將他們關在家內。過了幾代。他們的翼漸漸短了。他們的足却漸漸強大了。那麼用不用的結局似乎影響及於後代。 拉馬克的話是不錯的。

馬的進化史也和這些試驗的結局一樣。康Conn的話說：「譬如我們研究馬的歷史。本來馬足有五個足趾。後來馬漸用中趾走路。這樣他的中趾越弄越有用處。而別的足趾却越弄越沒用了。這種習慣有影響及於各代的足趾，是很明白的；但這影響不但及於各馬的本身。也及於後起各代。因為看馬的歷史，後來馬足兩旁的足趾漸小。而中趾漸大。到末後各馬足只有一個足趾了。這是用不用的效果遺傳所致的。所以我們想變化也可以因官能用不用的效果而發生。同於這類的事實多不勝述哩！

後天特性的遺傳說注重在微細胞的環境的影響。而用不用的效果遺傳說注重在個人所做的事。

後天特性之中不能遺傳的有：野蠻人在耳鼻嘴唇所穿的洞；野蠻人所拔去或挫出的牙齒；囘教人和猶太人的割禮；人類足底的厚皮；中國婦女纏小的足；動物身上所毀傷的肢體。像裁去的鼠尾等。英國人的兒子沒有學習英文的天然趨勢；倘使他在德國養大。他可以學習德文像德國土人一樣。手足不全或是眼只獨隻的人所生的兒子。其身體一切都完好如常人。父母的劣行不能遺傳至兒女的身上。倘使父母的劣行損及了神經。那麼兒女便有退化的趨勢。容易犯不規則的舉動。但不是單遺傳父母的劣行。反之。父母的德行也不能由體質傳於兒女；不過父母做人完好。他們的神經制度便不受損傷；而子女因生來有很強健的身體。便有能力抵抗體質的危險和德行的墮廢了。

因這進程。父母的罪惡可以延至三四代。但因這進程。父母的善行也可以庇佑子孫到千百代。我的兒女不能夠傳得我的善德。但他們因我的善德。便有很端實的根基。可以藉着社會的遺傳。將諸善德學了來。他們也不能夠傳得我的諸惡。但因我的諸惡。他們便比我更弱。而藉着社會的遺傳。可以將諸惡學了來。飲酒過度的結局。不是子女更能飲酒。但子女的神經或別種組織却因此衰頹。便有神經昏亂。血枯。癲狂。殘廢等父母未曾患過的症。後天特性雖不能直接傳下去。但其影響等於直接遺傳。

後天特性不能遺傳說注重了遺傳的勢力。而忽略了環境的勢力。

Sibot在Psychological Heredity結論這問題說：「大概偶然殘毀的體質不能夠遺傳；我們見獨眼的人生雙眼的小孩。或是獨臂的人生雙臂的小孩。一點不希奇。疤痕的遺傳。我們也不能有確實的證據來證明。但除了部分的或是殘害的變化以外。還有那些緩慢的的變化。因飲食和教育而影響人身。教師的經驗不能減殺那某種後天特性能遺傳的信仰。教師對於相信他的工夫能裨益後代。和裨益現代一樣的教師。這末了的話很有價值。因為倘使某種後天特性能夠遺傳。我們便可假想現代的教育。或能使下代的腦筋更容易受教育。

將來對於父母個人及於子女的影響。我們或能更明白。但以現在而論。雖則用不用的效果。和父母身上所受的影響。可在子女身上表現出來。但我們當可說。特殊的後天特性是不遺傳的。所以把遺傳的道理簡括說來。我們只把原有的遺傳傳下去。不能把新得的東西傳下去；但我們新得的東西之中有影

父母那裏承繼得多少銀錢；後來他娶一個妻子。又帶了些銀錢來；他從這二筆銀錢裏打算利息。他自己另外又找生意做。可以賺些錢來加臻加臻；這兩夫妻的兒子可以把父母所有的銀錢和父親所賺的銀錢承繼了去。但他不是一定也要去做生意的。

（未完）

青年俱樂部

推廣義務學校的方法

（楊效春）

義務學校是貧民的救主，人類的福星，社會改造和進化的原動機。五四以後，全國學生知教育不普及，民智不發達，決不能打破強權，伸張公理，使社會進步，世界和平。於是通都大邑，以及鄉鎮僻壤，凡學生足跡所到的地方，都有義務學校的設立。暮鼓晨鐘，振聾發聵，大家所費的心力，很可欽佩。十年樹木，百年樹人，民國的一線生機也就在此啦。今將我個人對於推廣義務學校的意見寫出，供大家參考。

我們現在所辦的義務學校，不是只有教育兒童的學校麼？但是我以為：人無論男女，長幼，貧富，和他的職業，品性等怎樣，只是他未受過適當的教育；他還未配做共和國的公民；我們都應當教育他！所以我們應當辦的義務教育，可以有：

（甲）公民教育研究班 就是為年長失學的人而設的義務學校。教育兒童，固然是要緊的。但是我以為教育成人，格外要緊。因為（一）成效速 教育小兒的效果，到十年二十年之後，才可以看見。成人一面學，一面就可以用了。且他們在社會上占很重要的位置，也很有勢力，現在國家社會各方面又很需要他們。若不急急將他們施以好好的教育，給他們以新知識，新思想，新道德習慣，空談羣衆運動是無益的！（二）事半而功倍 成人的記憶力，想像力都比小兒強些。常識也比小兒豐富。他既來入學之後，亦必比小兒勤勉。所以兒童二年四年才可以學得完的東西，成人可以一年半年就學會。有許多事情同兒童講不明白，成人一聽就懂了。（三）普及教育的先鋒 成人既然受過教育，知道教育的好處。他有子女，自然會送到學校裏來了。

（乙）婦女教育研究班 是為教育那年長失學，已婚未嫁的婦女而設。因為他們年紀大，社會上風氣未開，不能使他們和成年男子合在一處教授。他們的教師，最好是各地的女學生。他們的教科，當然以家事，縫紉，育兒，烹飪，等為重。英國有母道學校。（西名Maternity Schools）教婦女以養育兒女的學理。斐列賓的鄉村裏，多辦有『家庭工藝傳習所』。當學校裏有新製作品發明的時候，就在這傳所裏教給村內的婦女。我們果能仿行，於社會經濟，家庭幸福，各方面都可受益不鮮哩！

（丙）罪人學校 是施教育於監牢裏的同胞。這種學校，歐美文明諸國都早有了。要想改良社會，促進文明，也是決不可少！他們本是做過惡的，但施以教育，一旦悔改，便可以在社會上做個良好的公民，同我們一樣。耶穌說：『神見着一個罪人悔改，比見着九十九個人沒有做罪，還歡喜。』那學校，將來終可以把他們中幾分之幾化莠為良。他們中不乏血性男兒！倘能使之遷善，效力社會，不是更可歡喜的事？而且常人多忙於做工，不來受我們的教育。罪人居在牢中，寂寞淒涼。教以優美的唱歌，高尚的思想，有趣的故事，的新聞，智識。我知道他們一定是歡迎不暇的

們還可以借此研究研究犯罪的心理，也是很有趣的事。

（丁）兒童義務學校　是爲十三四歲以內，無力受學的男女兒童而設。現在各處學生會所辦的義務學校，多是這種。其有益於貧民，社會，人類，種種方面；大家都很知道，不用我細說。不過我有一種感想，想來各處也有這種情形。就是：「有學校，沒學生。兒童受學的人，往往作輟不常。每有曠課或竟半途休學的毛病。」怎樣的補救方法，要請大家研究的。今將我個人所見寫出來，給大家參考。不對的地方，還請指敎。

（一）調查近地不受學的學齡兒童。

（二）開學的前幾天，到學校附近的街巷上去演講，或發傳單，和父兄們說明敎育子女的義務和利益。

（三）與警廳或當地紳士協商，當學校開課的時候，遇見在街上逛耍的學齡兒童，勸介入校。幷通告其父兄。

（四）給極貧的兒童以中餐。

（五）勤奮不曠課的兒童設法獎勵之。

（六）優秀的兒童津貸使得升學。

（七）畢業後爲之介紹於商店及工廠。

（八）注意兒童生理，心理。誘起其興味。使之以學校爲樂園，入學爲樂事。則學生入校，如水就下。自然一天一天多起來了。因爲失學的兒童，不是純由經濟壓迫。大多數還是因他的父兄放任，不管事；兒童怕學校拘束的緣故。我們看十三四歲以下的兒童，時常在外邊逛耍就可知道。

（九）半途廢學的兒童，覓人勸告使他繼續入學。

（十）教授注重實業，使兒童將來易於謀生。兒童的手工製作品，應多含實用的性質，使可以出售，可以補助兒童衣食之資。至於工讀制，使十三四歲以下的兒童，半工半讀。確是有害於兒童心身的發達！圖目前的小利！貽將來無窮之害！使不能爲完美的公民！那裏行呢？英國國民學校從前也有這種制度，就是所謂半讀制。（西名Halftime Attendence）允許十歲至十三歲的兒童，如已升至小學某級，即得作工半日。這實在是英國强迫敎育例中一個不澈底的大缺點！爲大家所詬病的！現在英國政府已經把他改去不准了。我們爲什麼還去重蹈他的覆轍呢？我想工讀制只可以適用於中等學校以上的學生。高等小學生是不可了。國民小學生是絕對不行的！

●法律鏡

名劇

The Red Robe　（續）

法國Eugene Prieux原著　玉山重譯

第四幕　（地點）同第二幕

第一齣　班尼力　廳長　華其力

（班）好嗎，廳長，又審完了一件……

（廳長）（穿着紅袍）我恐怕那東西又要弄我不及搭車了！我明天早上要到劍布地去打臘的。同事呀，你瞧，今天晚上的火車開了以後那我就不能走了！（看了錶）啊！我還有一半點鐘的工夫……

（班）廳長，你以爲怎麼樣呢？

（廳長）你說的是什麼呢？—是判決無罪呢？—關我什麼事呀，我不理會！我很願意的。我希望那被告辯護人他會指出那瑣細的缺點來的！有點幻想已經[illegible]了！我的帽盒呢？（起身站在椅上向[illegible]取帽盒的樣子，班尼力先行替他拿下來了，）

（班）你讓我來罷！這裏和你在家裏頭是一樣的，（站在椅上說）我很希望你下次開堂時都在這裏（嘆一口氣的捧着帽盒）

（廳長）好同僚呀，我也是這樣的想，（向帽匣裏面拿出一件帽子來了）

（班）你要刷子嗎？慕容的刷子在這裏！（嘆一口氣）嘎！天呀！我到什麼時候，才能夠離開摩里安呢？我很喜欣你在波住下的。

（廳長）喃！太繁華的城邑，來罷！來罷！

（班）我估到我的新責任，不能讓我去那裏的。

（廳長）你自己害怕呢？—冬天的時候。是的。我很好呀—但是夏天—嘎！那夏天呀……

（班）我不是調到那邊去的嗎？

（廳長）你早知道了啦嗎？

（班）是的！我……是的！就是這樣的。我不知道那是做官人的……

（廳長）（擦他的帽子看見有了痕跡，已經生了痕跡了！他們現在都是把絨帽子來當做能的發賣。好朋友呀他們就是罷往招牌的……

（班）實在是！是呀。我很知道那是做官人的……慕容君的運氣眞好呀（華其力穿便服入）

（廳長）我們的華其力穿生到了！已經換了你的衣裳！是呀。你在家……這邊的我總要把他收了起來！那有點古怪了。我的衣箱呢？（班尼力走近去取了來。坐下不作聲張）那很奇怪！這個……他們怎樣的辦呢？在那個檯……班尼力君你沒有看見呢？

（班）沒有呀。

（廳長）就在這裏！我的馬夾都在那裏的（開了箱拿出馬夾來擱放樓上）好。好呀。閣下把他判決無罪了呢？你滿意啦嗎？

（華）我很喜欣……

（廳長）如果他是眞兇手呢？

（華）我要把希里亞的話來解我自己的憂鬱『把十個罪人放了。强過拿一個好人來冤枉的。』

（廳長）你的天性眞算勉了。

（華）做官的人應該有鐵石的心腸嗎？

（廳長）（掛起帽盒。把那禮帽放妥了）一個人必定要尊重自己的人格。

（華）也要尊重他人的人格才好。

（廳長）那有功夫來理這麼多！

（華）那便是『知有己而不知有人』

（廳長）你說我是這樣呢？

（華）我同你三個人都是這樣。

（班）等到下次再會罷。諸位呀。—等下次罷！（向各人握手施禮畢。立刻走了）

（廳長）（解了紅袍）希望閣下對於自己的話。要溫存一點才好。

（華）嘎，我老實給你說。我是很溫存的。若是我來把我的心事給你們說了起來。那你們就覺得不樂了。

（廳長）（穿汗衫的時候）你忘了你是給誰說話了嗎？我是長官呀。律師。老兄。

（華）我再來說我並不是專對你說的。我說這一句話不入耳的話。是我自己的罪過。我想到那班窮苦百姓！

（廳長）（作刷袍狀）什麼窮苦的百姓呢？那個豎犯呢？—但是他們以後都要解放了。你還來要什麼呢？要替他們謀生活嗎？

（華）他們雖然是解放了。不錯的。但是他們已經了罪。却受了貧苦的待遇了！

[illegible]

（華）說廳長你的不好處……

（廳長）（停着外套不褶了）我的過失呢？

（華）那最重要的就是你不曉得。你沒有瞧見。你並不覺得是你所佈的毒……

（廳長）什麼毒呢？我沒有佈什麼毒呀？我呢？

（華）當你對着伊志彼來宣佈他妻子已往的過失。說他從前判處「收藏盜贓」的罪名。他未和伊志彼結婚以前。本係受了人家的誘惑—你儘說這種事。那便是你的過失了！

（廳長）你是最巨錯！你以爲伊志彼從沒有知道這件事呢？

（華）如果你曉得他的意思。當你問及他妻子的時候。這件事若是不錯。就可以答說是呀。你和我都覺得很眞。是他全不知道這件事。

（廳長）（把「紅袍」擱放箱裏）好呀。雖然是這樣，你却可以幫忙他們呀。這種感性他們是沒有的！

（華）廳長呀「此種人」有心肝呀同我們都是一樣的……

（廳長）容納……我的責任要强我這樣的來做呢？

（華）我全不懂得是怎麼樣的。

（廳長）（仍然穿着汗衣　那是「法律不良的罪過」所以唉！是呀。好嗎，老兄呀。如果我盡了義務—我盡了—你却不盡你的義務來防備外邊人攻訐我們的法律。你對誰來服務呢？是我來代表國家的法律呀。

（華）那你的資格還不够。

（廳長）閣下你……

（華）那是一件那可怕的事。我給你說。你可以隨便來擺佈一個犯人。沒有問他是否有罪。十年前的小過失。也曾補贖了！是呀受罰以後那是很危險的事。「法律是不容情」的。

（廳長）（穿好了短褂戴整了帽子）如果你說（法律不良）。請你到參議院去修改罷。

（華）殿喑！如果我是參議院的議員。或者可以的一而且爲着那件事。我却不想他了。但要計算國家永久的法律……

（廳長）（把箱子夾放臉下）在此方面！是閽者……

（華）（作按鈴狀）他就來！以後那是慕容要來頂替我的空缺呢？

（廳長）是慕容君……

（華）因爲他是參議員的私人。孟在布羅的……

（廳長）我不能夠讓你和我說孟在布羅君的壞處……

（華）你想或是要他來幫幫你的忙嗎？

（廳長）當然是呀。（閽者入）你可以幫我拿這件東西到我的住館那邊去嗎！火車站傍邊那旅店！很容易找的。我的巡更就在門口，（把箱子交給閽者了）下次再會罷。我的親愛的華其力呀！（沒有什麼反對他的樣子！他出去後。華其力戴上帽子。也想豫備走了。書記同伊志彼入）

（書）華先生你走嗎？

（華）是呀。

（書）你沒有什麼疑惑的事情嗎？若是現在我傳了伊志彼進來。好不好呢？他現在迴廊下邊等候他的解放宣告書！他還自說道他比別人是受了不同等的待遇。

（華）那個不錯。

（書）便着我們未離辦公所的時候等我叫他們把他的妻子都帶上來罷。

（華）很好呀。

（書）我要去叫巡警！但是伊志彼的妻子。目下却不[illegible]

（華）爲什麼呢？

（書）因爲他和別件案有點關係！當他們審事的時候。他竟犯了凌辱官長的罪了。

（華）是那位慕容老爺呢？

（書）是呀。先生。

（華）我要來擺佈這件事。

（書）律師呀。請了。

（華）請請。

第二齣

（書）（在門邊）伊志彼呀進來罷！你最好就在這裏候你最後的決斷！那是很快的。

（伊）謝謝你。先生。

（書）好了。你在這裏現在「判決無罪」了。苦命失運的人呀。有一件事要用……

（伊）對審判方面說却沒有什麼事了。對我本身却還有呀。我雖然是判決無罪了。但是我的生活却損失了……

（書）你不知道……

（伊）那就是呀。

（書）那是很久的事情。你饒他一點罷！

（伊）這種事情。先生呀。巴士加人不會饒他的。那差不多像得雷公劈了我的心肝一樣。無論什麼禍殃都是他一個人招來的。天來報應他。什麼都過去了……

（書）（停了一會）我對於你那方面。心裏頭總有些不好過。

（伊）謝謝你罷。先生。—（停一會）先生你却這樣的好嗎。你可以方便我的老娘來給我說話嗎？他也在迴廊下等候着我的。

（書）等我傳他進來。請請！

（伊）請請。

第三齣　（書記出。—伊母入）

（伊）（對着胸的緊抱他娘親的頭）慘切的老娘親呀。這三個月以來。你捱苦到怎樣的地步了。

（伊母）我的不幸的兒子呀。你要受了莫大的影響了。

（伊）那個女人呢？

（伊母）是的。他們剛才對我說了……　（未完）

來件

江蘇省立第一師範附屬小學校爲敎學答上海敎育參觀團陸起華君書

（全體敎職員吳研因等負責）　（續）

此外陸君有一段不關敝校的主張，他說要把修身科廢掉；這主張我們也研究過幾次，敎育界上提起這主張的也多了，原來不是陸君的倡作，不過我們的主張雖然不絕對主張保存修身科，然也不絕對主張廢除。何以呢？主張廢修身的，不過說：『沒有實效』，『上修身課的時候，容易敎學生作僞』！我們以爲這都是敎材上敎法上訓育上的問題。敎材不對，敎法不好，自然敎了沒有實效；平時不訓育自然到上修身課的時，特別作僞。請問陸君譬如某一社會，不守法律，難道就廢法律嗎？某一人孶不知道德，難道就廢除道德嗎？要知道修身的本身不壞，却被胡塗的敎員弄壞了！—例如一般一知半解的滑頭敎員，今天口咬香煙，去打撲克，喝花酒，明天上講堂講戒煙戒酒戒賭的修身課；君等看來是敎員自身不好，還是修身不好？然則修身怎樣敎法，就[illegible]

條出來：

第二條　本科敎材選擇標準如左：

例話—1 平易的，非奇離的。2 積極的，非消極的。慈善的。3 社會的，非獨善的。

作法—自然的，適用的，非泥古的僵變的。

第六條　敎授例話，宜以通作，言語，表示至誠之感情。勿爲敷泛不切，或精析之討論。

第七條　敎授例話，宜示以故事之題目，勿示德目。德目但爲敎師內定之敎材要旨。

第十三條　遇有與敎者宗旨違背之敎材，得提出意見於修身研究部，以定去取，萬勿心所不欲，勉强敷衍敎授。

其餘方法正多，敝校的修身時間也很少；每週只有四十分至五十分，而且例話訓話作法三者並重的。條例裏的方法，有什麼作用？時間減少，例話作法訓話並重，是何道理？說來話長，陸君如果誠意討論，不妨緩日來仔細參觀。至陸君底下說的『至於家庭，社會，國家，底稱種儀式，可另立倫理一科，專門去敎，不必列入號令森嚴的修身規則裏』這話我們純粹不懂！何謂倫理？倫者，君臣父子兄弟夫婦朋友也，五倫也，照邏輯學上講起來，共和時代還成立嗎？陸君偏要講他！况且所謂『對有家庭社會國家的種種儀式。』完全是修身科中的作法，不是倫理；陸君何以見得這種作法。稱修身。就覺其號令森嚴，稱倫理，就以爲妥當貼切呢？這邏輯從何說起？（胡適之君哲學史大綱上，說『倫理應該改稱人生哲學』倫理不妥當，究竟有人評過了；修身二字不妥當，還是陸君第一次倡議）

陸君的評論，除以上要點，再沒有別的了。陸君看敎學『愈看愈失望，愈看愈不是；』我看陸君的評論『愈失望愈看。愈不是愈看。』再給他檢出一個總括的立論點來：

他自己不知道怎叫文藝讀法，怎叫記號科，怎叫體育衛生，怎叫國文讀法，（按國文因爲改用語體文，也多改稱國語了；但我們以爲國文雖然改語體，在南方標準音標準語未能實行的以前，不過文言文改爲普通白話文罷了，仍舊稱文，比較妥當些，所以敎學上仍稱國文）怎叫修身倫理。就和人家論定名；說我們『巧立名目』。

他自己沒有仔細看敎學的內容但看些定名；所以但評論定名方面的皮毛，內容方面，一些不論。

他自己沒有見過種種定名，當我們杜撰了眩世駭俗的。

他的研究法，是在火車中把敎學當消閒品的。

他的批判態度怎樣？不是『武斷』嗎？他的評論根據怎樣？不是『臆說』嗎？—陸君自己想！閱者大家想！我也不說了。

我們敎學，不是『金科玉律』，凡例第五條說過，人家怎樣批評都好。合理的批評，我們很歡迎！就是不合理的，也不動氣：因爲敎學凡例上有過兩條：

一本書所載，雖說是我們經過長時間研究所得的結果；但筆頭記載，究竟不及口頭圓滿；而且因仍襲關係，一時不及改用白話文敘述：也許有不解說不能明白的名詞語句。倘閱者不厭麻煩，通信質問，我們當答覆的。

但謬誤總不能免，倘閱者諸君能把謬誤指摘出來，給我們知道，我們也很歡迎的！

不過陸君所評論的，實在不關痛癢，不能滿足我們的希望。我們起初以爲那種論調，實在不必當他甚麼，也可不必答他，後來知他是上海敎育參觀團裏的一人，上海敎育，不比別處；不容他又怕人家誤會『上海敎育家的眼光原來如此』，把一人單獨的論調，當是參觀團的總意見，也許有妨了『名譽上海』；所以不惜詳細答他，也敎他知道評論不易。讀者諸君！你們也喜歡評論敝校的敎學嗎？敝校敎學，因爲經費支絀，要收回印本的以外；原也大半存著預備和人家交換的；倘使諸君先有印刷品來，指名要交換敝校的敎學，敝校當然寄奉。若有合理的評論，我們也當然誠領！

（陸君的評論，見四月念三日本報靑年俱樂部。）

（完）

通訊

宋紫評劉新恩兩先生鑒　前示久未覆。罪甚罪甚。白華本月底赴歐。無暇撰文。僕亦近患腦病。不敢多作。恐失眠也。方命幸有以諒之。（東蓀）

張蔭飛先生鑒　示悉馬克斯托爾斯泰克魯泡特金三人之書中文皆無譯本。所有者唯托氏小說一二種耳。（東蓀）

朱錫昌君鑒　四月二十六號所寄之稿。尙未收到。（石岑）

介紹新刊

●商務印書館　教育雜誌國語教育號

▲十二卷四號要目

提倡國語的難關怎樣過渡呢　我之注音字母觀　國音敎授的研究　怎樣敎授國語　國語敎授與廬字　敎學國音字母的商榷　研究白話文之兩方面　美濟之國語敎育　新文談等　每册一角半　半年八角　全年一元五角　郵費每册一分半

●商務印書館　英語週刊

▲二三八期要目

忠難造英雄說　財之大用　歐戰原始　鄺氏中學英文法第三年譯解　子句之用法　前置字之用法　商業會話　商業書牘及廣告術　時事要聞（見附張）等　每册五分　半年一元一角　全年二元　郵費每册半分

●商務印書館　英語週刊

▲二三九期要目

忠難造英雄說　財之大用　英語初桄　歐戰原始　鄺氏中學英文法第三年譯解　子句之用法　前置字之用法　商業會話　南京衙門（英譯）　時事要聞（見附張）等　每册五分　半年一元一角　全年二元　郵費每册半分

▲商務印書館　少年雜誌

▲十卷四號要目

肉體之活動與精神之活動　飛行動物與飛行機　益鳥　胎生的昆蟲　昆蟲之分類　一滴海水中的動物　時事話　忠信誠實的僕　吸鐵石製法　桑皮造紙法　疊字詩　蘭子玩品　藝花叢談　二十佛郎　科學小說[illegible]　每册一角　半年五角五分　全年一元